



2023 YILI  
FAALİYET  
RAPORU







*Cezaevlerinin terbiye, ıslah ve iş esaslarına göre düzeltilmesi yolundaki hayırlı faaliyetlerin genişletilmesi, cemiyete; doğru yoldan saparak hürriyetlerini kaybetmiş olan binlerce vatandaşı faydalı birer uzuv olarak kazandırmaktadır.*



**Yılmaz TUNÇ**  
Adalet Bakanı

Bakanlığımız Ceza İnfaz Kurumları ile Tutukevleri İşyurtları Kurumu, günümüz çağdaş infaz anlayışı çerçevesinde hükümlü ve tutukluları toplumsal değerlerle uyumlu, üretken, kanunlara ve hukuka saygılı aktif bireyler olarak yetiştirmeyi amaçlamaktadır.

Yerli ve milli üretimin önemsendiği İşyurdu atölyelerinde, gıdadan tarım ve hayvancılığa, mobilyadan el sanatlarına, tekstilden hazır giyime, metal işlerinden inşaat ve onarım işlerine kadar 200'den fazla meslek dalında iş sahasında meslek eğitimi verilmektedir. Çalışmalar, 2023 yılsonu itibarıyla toplam 364 işyurdu müdürlüğünde sürdürülmektedir.

Tarımsal üretimin her aşamasında yerli tohum kullanımının yaygınlaştırılması için çalışmalar yapılırken, hayvancılık faaliyetlerinde de yerli hayvan ırkları tercih edilip, bölge üreticilerine örnek ve destek olunmaktadır.

İşyurtları bünyesinde oluşturulan atölyelerde hükümlü ve tutuklular farklı meslek dallarında tercihlerine göre eğitim alarak, infaz süreçlerini verimli bir şekilde tamamlamaktadır. Akademik eğitimin yanı sıra atölyelerde uygulamalı eğitimler de alan hükümlü ve tutuklular, infaz süreçlerini tamamladıktan sonra vasıflı işlerde çalışma ya da kendi işini kurma imkanlarına sahip olarak toplumsal hayata hızla uyum sağlayabilmektedir.

Son dönemde İşyurtlarında yürütülen eğitim çalışmaları da farklı bir boyut kazanmış, Millî Eğitim Bakanlığı ile yapılan "Eğitim ve Öğretim İş Birliği Protokolü" kapsamında ceza infaz kurumları bünyesinde açılan mesleki eğitim merkezleri aracılığıyla işyurtlarında çalıştırılan hükümlü ve tutuklulardan durumu uygun olanların çıraklık sistemine dâhil edilmesi sağlanmıştır. Bu sisteme dahil edilen, uygulamada başarı sağlayan hükümlü ve tutuklular kalfalık, ustalık, usta öğreticilik ve iş yeri açma belgesi alabilmekte ayrıca mezun olduklarında meslek lisesi diplomasına sahip olabilmektedir. Üstelik bu eğitimler sonucunda hükümlülere meslek belgeleri verilerek, gelecekte iş dünyasına daha donanımlı bir şekilde katılmaları teşvik edilmektedir.

Üretim faaliyetlerinde modern çağın gerekliliklerini yakalamak adına İşyurtları Kurumu, sürekli olarak Ar-Ge çalışmaları yürütmektedir. Ürünler CE, TSE, ISO, HELAL belgeleri gibi kalite sertifikasyonlarıyla üretilmektedir.

Hükümlüleri ve tutukluları doğru yöntemlerle donanımlı şekilde çalıştırmak, onlara daha güçlü bir gelecek sunarken aynı zamanda üretilen ürünlerin kalitesinin artması açısından da büyük önem taşımaktadır.

İşyurtları Kurumu kurulduğu günden bu yana yüzbinlerce insana mesleki ve teknik eğitim deneyimi sunmuş, kazandırdığı becerilerle hükümlü ve tutukluların yaşama tutunarak topluma yeniden kazandırılmalarını sağlamıştır. Bu açıdan bakıldığında İşyurtları faaliyetlerinin bireyler nezdinde olduğu kadar toplum nezdinde de ne kadar önemli bir görev üstlendiği daha iyi anlaşılabilir.

İşyurtları Kurumu faaliyetlerinde özveriyle katkı sağlayan ve emeği geçenlere teşekkür eder, başarılarının devamını temenni ederim.



**Ramazan CAN**  
Adalet Bakan Yardımcısı  
İşyurtları Kurumu Yüksek Kurulu Başkanı

İşyurtları Kurumu, hayatlarının bir döneminde yolları ceza infaz kurumları ile kesişen bireylere fırsat tanımak, onlara yaşamlarında karşılaştığı sorunlara kendi öz yöntemleri ile çözüm üretebilen bireyler haline getirmekle birlikte, üretim odaklı meslek edindirme çalışmaları yoluyla temas ettiği hükümlü ve tutuklu sayısı ile ortaya konulan ürünler göz önüne alındığında ülkenin yetişken eğitimi yapan en büyük kurumları arasında yer almaktadır.

İşyurdu atölye ve tesislerinde yürütülen meslek edindirme çalışmalarında bir mesleğe dair bilgi ve beceri doğrudan üretim süreci içinde verilmekte, üretim aşamalarında gerçek yaşam durumlarıyla karşılaşmaları ve kendi başlarına çözüm üretmeleri için gerekli ortam sağlanmaktadır. Bu bağlamda, mevcut atölyeler ve işkolları hükümlü ve tutukluların çağdaş koşullarda üreterek öğrenmesini kolaylaştırmak amacıyla gelişen teknoloji ve üretim kapasitesi artışları da göz önünde bulundurularak sürekli modernize edilmektedir.

Hükümlü ve tutukluların mesleki eğitimleri sırasında üretmiş oldukları bu ürünler öncelikle Bakanlığımızın merkez ve taşra teşkilatı ile bağlı ve ilgili kuruluşlarına, ihtiyaç olması durumunda da diğer kamu kurum ve kuruluşlarına satış yapılarak ülke ekonomisine katkı sağlamaktadır. Ayrıca, ülke genelinde hizmet vermekte olan, sayısı 79'a ulaşan halka açık satış mağazasında elde edilen gelirler yine hükümlü ve tutukluların mesleki eğitim faaliyetlerinde kullanılmaktadır.

Kuruluş amacı doğrultusunda ülkemizin farklı bölgelerinde bulunan ceza infaz kurumları işyurdu müdürlüklerinde örtü altı yetiştiriciliği, modern seralarda ve açık tarla tarımında sebze ve meyve yetiştiriciliği, kurumlarımızın işahlerinde kullanılmak üzere tahıl ve baklagil yetiştiriciliği, hayvancılık faaliyetleri yapan kurumlarımızın kaba ve kesif yem ihtiyacını karşılamaya yönelik yem bitkileri yetiştiriciliği alanlarında üretim yapılmaktadır. Ayrıca kurumlarımızda süs bitkileri yetiştiriciliği kapsamında iç mekân ve dış mekân süs bitkileri üretimi yapılmakta olup, sebze fidesi ve meyve fidanı üretimleri de yapılmaktadır.

Ülkemiz nüfusunun bir bölümünün tarımsal alanlarda çalışması, ihracatımızın önemli bir bölümünü tarımsal ürünlerin oluşturması, endüstrimizde tarımsal ürünlerin hammadde olarak kullanılması nedenleriyle hükümlü ve tutuklulara verilen eğitimler önem taşımaktadır. Bu

kapsamda hükümlü ve tutuklulara verilen eğitimlerde; iyi tarım uygulamaları konusunda bilgi verilmekte, seracılık çalışmaları anlatılmakta, tarım ekipmanlarının kullanımı konusunda da deneyim sahibi olmaları sağlanmaktadır. Ayrıca mülkiyeti Hazineye ait olup, halen atıl durumda bulunan arazilerin yine tarımsal faaliyetlerde kullanılmasını teminen, Çevre, Şehircilik ve İklim Değişikliği Bakanlığı ile İşyurtları Kurumu arasında arazi tahsis çalışmaları yapılmakta olup, bu sayede atıl ve kullanılmayan Hazine arazilerinin işyurdu müdürlükleri eliyle tarıma ve üretime kazandırılmasına yönelik çalışmalara devam edilmektedir.

İşyurtları, hükümlü ve tutuklulara yönelik yürütmüş olduğu mesleki eğitim çalışmalarını Millî Eğitim Bakanlığı, Türk Silahlı Kuvvetleri, üniversiteler, belediyeler, hastaneler gibi birçok farklı kurum ve kuruluşla yapmış olduğu iş birliği protokolleriyle geliştirmeye çalışmaktadır. Kamu ile gerçekleştirilen iş birliklerinin yanı sıra özel sektör ile de çok sayıda iş birliği protokolleri gerçekleştirilmiş, böylece daha fazla sayıda hükümlüye işbaşı mesleki eğitim olanağı sağlanmıştır.

İşyurtları temel amaçlarına ulaşabilmek için meslek edindirdiği veya mesleki gelişimini sağladığı hükümlü ve tutukluların meslek dallarına ilişkin belgelendirmesini de sağlamaktadır.

2 Mart 2021 tarihinde Cumhurbaşkanımızca Kamuoyuna Açıklanan İnsan Hakları Eylem Planında 6.5.j maddesinde Belirtilen, "Hükümlü ve tutukluların meslek edinmeleri amacıyla kurulan Mesleki Eğitim Merkezleri yaygınlaştırılacak, mesleki eğitimin sayı ve çeşitliliği artırılabilecektir." hedefine yönelik yapılan çalışmalar kapsamında infaz tarihinde ilk kez cezaevlerinde meslek okulları açma çalışmaları başlatılmış ve 2023 yıl sonu itibarıyla ceza infaz kurumlarında açılan mesleki eğitim merkezi sayısı 45'e ulaşmış ve 2020-2023 yılları arasında hükümlülerin tahliye sonrası nitelikli bir işe girmeleri veya kendi işyerlerini açabilmeleri adına toplamda 4.382 kalfalık, ustalık ve usta öğreticilik belgesi verilmiştir.

Bu itibarla, kurumsal misyonumuz ve vizyonumuz doğrultusunda yürütülen çalışmalarda emeği geçen tüm çalışma arkadaşlarıma teşekkür ederim.





## İŞYURLARI KURUMU YÜKSEK KURULU ÜYELERİ



Ramazan CAN  
Başkan  
Bakan Yardımcısı



Enis Yavuz YILDIRIM  
Üye  
Ceza ve Tevkifevleri Genel Müdürü



Tahir HIRSLI  
Üye  
Strateji Geliştirme Başkanı



İbrahim ÇETİN  
Üye  
Destek Hizmetleri Daire Başkanı



Hüsnü GEZGİNCİ  
Üye  
İşyurları Kurumu Daire Başkanı

Sekreteryaya  
Ceza İnfaz Kurumları ile Tutukevleri  
İşyurları Kurumu

## BAKAN SUNUŞU

## ÜST YÖNETİCİ SUNUŞU

### İÇİNDEKİLER

#### YÖNETİCİ ÖZETİ ..... 11

#### I- GENEL BİLGİLER ..... 13

A- Misyon ve Vizyon ..... 13

B- Yetki, Görev ve Sorumluluklar ..... 13

C- İdareye İlişkin Bilgiler ..... 15

1- Fiziksel Yapı ..... 16

2- Teşkilat Yapısı ..... 16

3- Teknoloji ve Bilişim Altyapısı ..... 20

4- İnsan Kaynakları ..... 20

5- Sunulan Hizmetler ..... 20

6- Yönetim ve İç Kontrol Sistemi ..... 20

#### II- AMAÇLAR ve HEDEFLER .....22

A. Temel Politika ve Öncelikler .....22

B- İdarenin Stratejik Planında Yer Alan  
Amaçlar ve Hedefler .....24

#### III- FAALİYETLERE İLİŞKİN BİLGİ VE DEĞERLENDİRMELER .....26

A- Malî Bilgiler ..... 26

1- Bütçe Uygulama Sonuçları ..... 26

2- Temel Malî Tablolara İlişkin Açıklamalar .....27

3- Malî Denetim Sonuçları ..... 28

B- Performans Bilgileri ..... 29

1- Program, Alt Program, Faaliyet Bilgileri ..... 29

2- Performans Sonuçlarının Değerlendirilmesi ..... 30

i- Alt program hedef ve göstergeleriyle ilgili  
gerçekleşme sonuçları ve değerlendirmeler ..... 30

ii- Performans denetim sonuçları .....33

3- Stratejik Plan Değerlendirme Tabloları .....34

4- Performans Bilgi Sisteminin Değerlendirilmesi .....43

5- Diğer Hususlar ..... 44

#### IV- KURUMSAL KABİLİYET VE KAPASİTENİN DEĞERLENDİRİLMESİ ..... 77

A- Üstünlükler ..... 77

B- Zayıflıklar ..... 77

C- Değerlendirme ..... 77

#### V- ÖNERİ VE TEDBİRLER .....79

#### EKLER ..... 80

## YÖNETİCİ ÖZETİ

Ceza İnfaz Kurumları İle Tutukevleri İşyurtları Kurumu, 1997 yılında kurulmuş Adalet Bakanlığına bağlı özel bütçeli bir kurumdur. İşyurtları Kurumu, hükümlülere bir meslek ve sanat öğretmek veya var olan meslek ve sanatlarını geliştirmek suretiyle onları tahliye sonrası yaşamlarına hazırlamak üzere faaliyet göstermektedir. Zira modern infaz sistemimiz, suçluyu cezalandırmak yerine onun suç işlemesine neden olan etkenlerin ortadan kaldırılmasına yönelik "iyileştirme" temelli bir sisteme dayanmaktadır. Dolayısıyla infaz sisteminin temel amacı olan "yeniden topluma kazandırma" hedeflerine ulaşabilmek için hükümlünün belirli bir sistem ve plan dâhilinde "iyileştirilmesi" suretiyle tahliye sonrasına hazırlanması esastır.

İşyurtlarının temel faaliyet alanı olarak sürdürdüğü "iş başı mesleki eğitimi" en önemli özelliği üretime dönük bir eğitim olmasıdır. Eğitsel anlamda genel kabul gören bir husus olarak meslek eğitimi, üretimin içinde ve uygulamalı olarak yapıldığında etkili olabilmektedir. İşyurtları da bu doğrultuda oluşturulan ve iş piyasasına uygun makine ve teçhizatla donatılan atölye ve tesislerde uygulamalı olarak mesleki eğitimler vermekte, kaliteli mal ve hizmet üretiminin ana girdisi olan kalifiye elemanların yetiştirilmesine ilişkin çalışmalar yürütmektedir.

İşyurtları tarafından, birçok meslek alanında ulusal meslek standartları ve ulusal yeterliliklere dayalı olarak işgücü piyasasının ihtiyaç duyduğu nitelikte işgücünün yetiştirilmesi, mesleki bilgi ve becerilerinin güncelleştirilmesi ve uygulanan programlarla girişimcilik bilinci, meslek etiği, iş ahlakı, iş sağlığı ve güvenliği, hijyen, sosyal ve çevresel sorumluluk bilinci kazandırılarak istihdama hazırlanması amacıyla üretim temelli işbaşı meslek eğitimi çalışmaları yürütülmektedir. Bu çalışmalar, hükümlü ve tutukluların istihdam olanaklarını geliştirmek suretiyle salıverilme sonrası yaşamları muhtemel sosyal dışlanmaya karşı geliştirilen sosyal içerme stratejileri içeren çalışmalardır.

İşyurtları Kurumu hükümlü ve tutukluların niteliklerini artırmak amacıyla yenilikçi üretilere yönelik çalışmalarını hem nicelik hem nitelik olarak güçlendirmek için kamu kurum ve kuruluşları başta olmak üzere belediyeler, meslek örgütleri ve çeşitli sivil toplum kuruluşlarıyla işbirliği çalışmaları da yürütmektedir. Milli Bakanlığı ile imzalanan Eğitim İş Birliği Protokolü uyarınca,

## CEZA İNFAZ KURUMLARI İLE TUTUKEVLERİ İŞYURLARI KURUMU

hükümlülerin tahliye sonrasında bir meslek sahibi olmalarını sağlamak üzere ceza infaz kurumları bünyesinde ülke genelinde 101 tane meslek okulu açılması için çalışmalar başlatılmış, böylece 2023 hedefleriyle de uyumlu olacak şekilde özgün bir sistem oluşturulması planlanmıştır. Cumhurbaşkanımız tarafından "Özgür Birey, Güçlü Toplum; Daha Demokratik Bir Türkiye" vizyonu doğrultusunda 2 Mart 2021 tarihinde kamuoyuyla paylaşılan İnsan Hakları Eylem Planında da yer verilen bu hedefe uygun olarak 101 mesleki eğitim merkezi açılmasına yönelik çalışmalar büyük bir hızla devam etmektedir. Bu kapsamda, ceza infaz kurumları bünyesinde açılan okul sayısı 2023 yılında açılan 12 okulla birlikte toplam 45 olmuştur.

İşyurtları Kurumu merkez ve taşra faaliyetlerine ilişkin olarak hazırlanan bu raporda;

- a) İşyurtları Kurumu hakkında genel bilgilere,
- b) İşyurtları Kurumu merkez ve taşra teşkilatının bütçe uygulama sonuçları, mesleki eğitim kapsamında işyurtlarında çalıştırılan hükümlü ve tutukluların gündelikleri ve sigorta primleri, Kuruma ait taşınır ve taşınmaz varlık bilgileri gibi Kurumun mali bilgileri, performans göstergeleri, stratejik plan değerlendirme tabloları gibi bütçesel verilere,
- c) Kurumun merkez ve taşra teşkilatı tarafından gerçekleştirilen faaliyetlere ve hayata geçirilen projelere,
- d) Kurumsal kabiliyet ve kapasitenin değerlendirilmesine yönelik bulgulara,
- e) Öneri ve tedbirlere,

yer verilmiştir. Bu rapor, İşyurtları Kurumunun vizyonu ve misyonu doğrultusunda 2023 yılı içerisinde gerçekleştirdiği tüm faaliyetlerini "Sorumluluk bilinci, dürüstlük, tarafsızlık, şeffaflık, hesap verebilirlik, açıklık ve tutarlılık" ilkeleri gözetilerek hazırlanmıştır.

## I. GENEL BİLGİLER

### A. Misyon ve Vizyon

#### MİSYON

Hükümlü ve tutukluların işyurdu faaliyetlerine katılımını sağlayarak, onlara meslek edindirmek ya da var olan mesleklerini geliştirmek suretiyle onları topluma yeniden kazandırmaktır.

#### VİZYON

Hükümlü ve tutukluların tamamının, çağdaş koşullarda üretime katılmalarını sağlayarak, işyurdu faaliyetlerinde dünyaya örnek olmaktır.

### B. Yetki, Görev ve Sorumluluklar

#### 1. Kavram

Ülkemizde, ceza infaz kurumlarında bulunan hükümlülere meslek öğretmek veya var olan mesleklerini korumak amacıyla 1997 yılında 4301 sayılı Kanunla İşyurtları Kurumu kurulmuştur. Bakanlıklara Bağlı, İlgili, İlişkili Kurum ve Kuruluşlar ile Diğer Kurum ve Kuruluşların Teşkilatı Hakkında 4 nolu Cumhurbaşkanlığı Kararnamesi ile yeniden düzenlenmiştir. Kararnameye göre, “İşyurdu” kavramı; hükümlü ve tutukluların meslek ve sanatlarını koruyup geliştirmek veya bunlara bir meslek ve sanat öğretmek suretiyle üretilen ekonomik değerleri pazarlamak için ceza infaz kurumları ile tutukevleri bünyesinde oluşturulan tesis, atölye ve benzeri üniteleri ifade etmektedir.

#### 2. İşyurtlarının Amacı

Ceza infaz kurumlarımızda yürütülen işyurtları çalışmalarının temel amacı; meslek sahibi olan hükümlü ve tutukluların sahip oldukları meslek ve sanatı koruyup geliştirmek, meslek sahibi olmayan hükümlü ve tutukluların meslek ve sanat öğrenmelerini sağlamaktır.

Yukarıda açıklanan işyurtları çalışmalarının ceza infaz sistemimizin amacı kapsamında değerlendirilmesi gerekmektedir. Bu kapsamda ceza adalet sistemimizin amacı, hükümlülerin topluma kazandırılmasıdır. Bu amacı gerçekleştirmek üzere, hükümlülerin suç işleme nedeni belirlenmekte ve bu nedenin ortadan kaldırılmasına yönelik psiko sosyal faaliyetler ve eğitim çalışmaları gerçekleştirilmektedir.

Ceza infaz kurumlarında yürütülen psiko-sosyal çalışmalar kapsamında; hükümlülerin kuruma ilk girişinde psikologlar ve sosyal hizmet uzmanları

# I- GENEL BİLGİLER

tarafından “ilk görüşmeleri” yapılmakta, bu görüşme sonunda hükümlünün psiko sosyal alanda ihtiyaçları belirlenmektedir. Hükümlülerin ihtiyacına göre psiko sosyal faaliyetler, “bireysel görüşmeler” ile “grup çalışmaları” halinde yürütülmekte, öfke kontrol, madde bağımlılığı gibi programlar uygulanmaktadır. Bu programlar ve çalışmalar, çocuklar ve yetişkinler için farklı yapılandırılmış olup ayrı ayrı uygulanmaktadır. Eğitim çalışmaları ceza infaz kurumlarında genel eğitim ve mesleki eğitim kapsamında gerçekleştirilmektedir. Temel eğitim çalışmaları okumaya yazma eğitiminden lisans ve lisansüstü eğitime kadar her alanda verilmektedir. Bu eğitimler kapalı ceza infaz kurumlarında uzaktan eğitim, açık ceza infaz kurumlarında uzaktan veya örgün eğitim yoluyla sürdürülmektedir.

Eğitim çalışmalarının bir bölümünü “mesleki eğitim” faaliyetleri oluşturmaktadır. Hükümlülerin ceza infaz kurumlarından salıverildikten sonra iş bulabilmeleri veya kendi işlerini kurabilmeleri amacıyla; hükümlülerin geçmişte aldıkları eğitim, bireysel becerileri ve istekleri, salıverildikten sonra yaşayacakları yerdeki istihdam olanakları dikkate alınarak “mesleki ihtiyaç değerlendirmeleri” yapılmakta, bu değerlendirme kapsamında hükümlüler meslek kurslarına yönlendirilmektedir. Ceza infaz kurumlarında sürdürülen meslek edindirme kursları Milli Eğitim Bakanlığı Halk Eğitim Müdürlükleri ve Türkiye İş Kurumu tarafından gerçekleştirilmektedir.

Hükümlüler meslek edindirme kursları tarafından kendilerine verilen teorik eğitimi işyurtlarında çalışarak pratiğe dönüştürmekte, bizzat mesleğini uygulayarak mesleki tecrübesini artırmakta, yine işyurtlarında çalışma sayesinde ekip çalışması, iletişim, zaman yönetimi gibi becerilerini geliştirmektedir.

Kısaca açıklanan bu genel tablo içinde işyurtları ticari bir amacı olmayan, hükümlülerin mesleki tecrübelerini artırmayı hedefleyen ve hükümlüleri ceza infaz kurumundan salıverme sonrasına hazırlayan önemli bir kurumdur.

İşyurtları; açıklanan bu amacı gerçekleştirmek üzere, sürekli yenilenen ve son teknoloji makinelerin bulunduğu atölyelerde çalışmalarını sürdürmekte, uzman kişiler tarafından çalışma esnasında sürekli eğitim verilmekte, gerek kamu kurumları ile yapılan protokoller gerekse özel sektörle gerçekleştirilen işbirlikleri ile hükümlülerin kamu ve özel sektör çalışma yöntemlerini öğrenmesi sağlanmaktadır.

### 3. İşyurtları Kurumunun Gelirleri

İşyurtları Kurumunun sermaye kaynakları Bakanlıklara Bağlı, İlgili, İlişkili Kurum ve Kuruluşlar ile Diğer Kurum ve Kuruluşların Teşkilatı Hakkında 4 nolu Cumhurbaşkanlığı Kararnamesi 80’inci maddesinde sayılmıştır. Bunlar;

- İşyurtları faaliyetlerinden elde edilen gelir ve kârlar,
- 30.6.1934 tarihli ve 2548 sayılı Kanun’un 1’inci maddesine göre tahsil edilen harçlar ile 2’nci maddesine göre alınacak yiyecek bedelleri,
- 492 sayılı Harçlar Kanunu’na göre alınan yargı ve noter harçlarının % 35’i,
- Ceza infaz kurumları ile işyurtlarının hizmet dışı bırakılan eşya ve araçlarla diğer malzemelerinin satışından elde edilen gelirler,
- Bağış ve yardımlar,
- Faiz ve sair gelirlerdir.

### 4. Mevzuat

- 30.06.1934 tarihli ve 2747 sayılı Resmî Gazete’de yayınlanan 2548 sayılı Cezaevleri ve Mahkeme Binaları İnşası Karşılığı Olarak Alınacak Harçlar ve Mahkumlara Ödettirilecek Yiyecek Bedelleri Hakkında Kanun,
- 09.08.1997 tarihli ve 23075 sayılı Resmî Gazete’de yayımlanan 4301 sayılı Ceza İnfaz Kurumları İle Tutukevleri İşyurtları Kurumuna İlişkin Bazı Mali Hükümlerin Düzenlenmesi Hakkında Kanun,
- 29.12.2004 tarihli ve 25685 sayılı Resmî Gazete’de yayımlanan 5275 sayılı Ceza ve Güvenlik Tedbirlerinin İnfazı Hakkında Kanun,
- 15.07.2018 tarihli ve 30479 sayılı Resmi Gazetede yayımlanan Bakanlıklara Bağlı, İlgili, İlişkili Kurum ve Kuruluşlar ile Diğer Kurum ve Kuruluşların Teşkilatı Hakkında 4 nolu Cumhurbaşkanlığı Kararnamesi.
- 29.03.2020 tarihli ve 31083 sayılı Resmî Gazetede yayımlanan Ceza İnfaz Kurumlarının Yönetimi İle Ceza ve Güvenlik Tedbirlerinin İnfazı Hakkında Yönetmelik
- 27.12.2005 tarihli ve 26036 sayılı Resmî Gazete’de yayımlanan Ceza İnfaz Kurumları İle Tutukevleri İşyurtları Kurumu ve İşyurtlarının İdare ve İhale Yönetmeliği,
- Merkezi Yönetim Muhasebe Yönetmeliği, (Merkezi

Yönetim içerisinde yer alan bütün kamu kurumlarını kapsamaktadır. Kurumumuz 5018 sayılı Kanunun II sayılı cetvelinde yer alan özel bütçeli bir kurum olması nedeniyle, bu yönetmelik kapsamına girmektedir. Merkezi Yönetim Muhasebe Uygulama Yönetmeliğinin yürürlüğe girmesiyle Merkezi Yönetim kapsamındaki bütün kamu kurumlarının daha önceki muhasebe yönetmelikleri yürürlükten kalkmıştır.)

- 14.06.2018 tarihli ve 30451 sayılı Resmi Gazetede yayımlanan İşyurtları Ortak Üretim ve İşbirliği Programının Usul ve Esaslarına Dair Yönetmelik,
- 01.11.2018 tarihli ve 30582 sayılı Resmi Gazetede yayımlanan Ceza İnfaz Kurumları ile Tutukevleri İşyurtları Kurumu Konsinye Satış İşlemlerine Dair Yönetmelik,
- 14.01.2010 tarih ve 137/3 sayılı İşyurtları Kurumu Mevzuatı Uygulamaları Hakkındaki Genelge,
- 27.04.2007 tarihli İşyurtları Kurumu ve İşyurtlarında Kullanılan Maliyet Hesapları ile Tutulacak Defter ve Belgelerin Düzenlenmesine Dair Yönerge,

Kurumumuzla ilgili mevzuat tablo Ek- 1'dedir.

### C. İdareye İlişkin Bilgiler

Bugün İşyurtları Kurumu adıyla faaliyetlerini sürdüren birimimiz, Cumhuriyet döneminde ilk olarak 14.06.1930 gün ve 1721 sayılı Hapishane ve Tevkifhanelerin Sureti İdaresi Hakkındaki Kanunla faaliyetine başlamış, bu Kanun'un 3'üncü maddesinde belirtilen "Adliye Vekaletince gösterilecek lüzum üzerine hapishanelerde işyurtları tesisi için Hükümetçe bütçeye lüzumu kadar tahsisat konulur" ibaresiyle işyurtlarının temelleri atılmıştır.

13.01.1943 gün ve 4358 sayılı Ceza ve Tevkifevleri Umum Müdürlüğünün Teşkilat ve Vazifeleri Hakkındaki Kanun ile iş esasları üzerine kurulmuş bulunan ve kurulacak olan cezaevlerinin hükmi şahsiyeti haiz oldukları belirlenmiş, bu tür cezaevlerinin çalışmaları inşaat, sanayi, ziraat vb. işkollarında rahatça üretim yapabilmelerini teminen çeşitli istisna ve muafiyetler getirilmiştir.

Hükümlülerin ıslahı ve topluma yeniden kazandırılmaları yönünde uygulanan yöntemlerin başında gelen iş ve çalışmanın temini için tesis olunan işyurtlarının; yönetim, işletme ve muhasebe şeklinin belli kurallara bağlanması, hesap ve işlemlerin belli esaslar içinde yürütülmesi bakımından ilk olarak "Mütedavil

Sermaye ile Çalışan İş Esası Alım ve Satım Usullerine ait Talimatname" hazırlanarak 1951 yılında yürürlüğe konulmuştur. Bu talimatname, 4358 sayılı Ceza ve Tevkifevleri Umum Müdürlüğünün Teşkilat ve Vazifeleri Hakkındaki Kanun'un 9'uncu maddesinde belirtilen "Hükmi şahsiyeti haiz olan cezaevleriyle, ıslahevlerinin ve işyurtlarının mütedavil sermayesine ait hesap usulleri, Adliye ve Maliye Vekilliklerince müştereken tespit olunur" hükmüne istinaden hazırlanmıştır. Kısaca "Hesap Talimatnamesi" olarak anılan bu talimatnamenin yürürlüğe girmesiyle işyurtlarının tâbi olduğu hesap usulleri ve işlemleriyle ilgili günümüzde kullanılan usul ve yöntemlerin temelleri atılmıştır.

Aradan geçen zaman içinde muhtelif tarihlerde yukarıda belirtilen talimatnamenin bazı maddelerinde değişiklikler yapılarak uygulamaya devam edilmiş, 1980 yılında geniş kapsamlı değişiklikler yapılarak ismi, "Ceza İnfaz Kurumları İşyurtları Döner Sermaye Yönetmeliği" olarak değiştirilen mevzuat kapsamında faaliyetlerini Döner Sermaye Saymanlığı adı altında yürütmüştür.

10.09.1993 tarih ve 524 sayılı Kanun Hükmünde Kararnameyle İşletmeler ve İşyurtları Genel Müdürlüğü olarak kurulan ve faaliyetini yürüten birimimiz, bu Kanun Hükmünde Kararnamenin dayanağı yetki kanununun, Anayasa Mahkemesinin 29.07.1994 tarih ve 22005 sayılı Resmi Gazete'de yayımlanan kararı ile iptal edilmesi sonucu feshedilmiş, yeniden Döner Sermaye Saymanlığı adı altında görevini sürdürmüştür.

06.08.1997 gün ve 4301 sayılı Ceza İnfaz Kurumları ile Tutukevleri İşyurtları Kurumunun Kuruluş ve İdaresine İlişkin Kanun ile Adalet Bakanlığının bağlı bir kuruluşu olarak İşyurtları Kurumu oluşturulmuştur. Bu Kanun ile İşyurtları Kurumunun organları olan Yüksek Kurul, Daire Başkanlığı ve işyurtlarının kuruluşu, teşkilatı, idaresi ve çalışma esasları belirlenmiştir. Kurum, özel kanunla düzenlenmiş, tüzel kişiliği haiz, özel bütçeli bir kamu idaresi olarak yapılandırılmıştır.

09.07.2018 tarihli ve 30473 sayılı Resmi Gazetede (3. Mükerrer) yayımlanan 703 sayılı Anayasada Yapılan Değişiklik ve Uyum Sağlanması Amacıyla Bazı Kanun ve Kanun Hükmünde Kararnamelerde Değişiklik Yapılması Hakkında Kanun Hükmünde Kararnamesinin 64. md. ile 4301 sayılı Ceza İnfaz Kurumları ile Tutukevleri İşyurtları Kurumunun Kuruluş ve İdaresine İlişkin Kanununda bazı düzenlemeler getirilmiş, Kanunun adı da 4301 sayılı Ceza İnfaz Kurumları ile Tutukevleri İşyurtları Kurumuna İlişkin Bazı Mali Hükümlerin Düzenlenmesi Hakkında Kanun şeklinde değiştirilmiştir.

15.07.2018 tarihli ve 30479 sayılı Resmi Gazetede yayımlanan Bakanlıklara Bağlı, İlgili, İlişkili Kurum ve Kuruluşlar ile Diğer Kurum ve Kuruluşların Teşkilatı Hakkında 4 nolu Cumhurbaşkanlığı Kararnamesi ile yeniden düzenlenmiştir.

### 1. Fiziksel Yapı

Lojman, Bina ve Arsalar

Kurumumuz envanterine kayıtlı;

- 215 adet değişik amaçlar için kullanılan farklı özelliklerde araç,

- 38 adet adliye hizmet binası,

- 26.569,64 m<sup>2</sup> toplam alanlı muhtelif yerlerde 10 adet arsa,

- 1 adet Kargir Süt Ürünleri Fabrika Binası,

- 33 adet Hizmet Binası (5 mahalde 590 adet ceza infaz kurum personeli lojman dairesi, 21 mahalde 472 adet daireden oluşan adliye personeli lojmanı, 9 Adet Diğer Hizmet Binaları ve 1 adet satış mağazası)

bulunmaktadır.

### Taşıtlar

Kurumumuza ait 215 adet taşıt bulunmaktadır ve buna ilişkin tablo Ek- 2'dedir.

### Atölyelerde Kullanılan Makine ve Teçhizat

İşyurdu müdürlükleri atölye ve tesislerinde kullanılan 65.894 adet makina demirbaş kaydı bulunmaktadır.

## 2. Teşkilat Yapısı

### Merkez Teşkilat Yapısı

İşyurtları Kurumunun merkez teşkilatında, İşyurtları Kurumu Yüksek Kurulu ile İşyurtları Daire Başkanlığı bulunmaktadır. İşyurtları Kurumu Yüksek Kurulu; Bakanın görevlendireceği Bakan Yardımcısının başkanlığında, Bakanın belirleyeceği toplam 5 üyeden oluşur.

### İşyurtları Kurumu Yüksek Kurulunun Görevleri;

- İşyurtlarının genel amaçlarını belirlemek.
- İşyurtları Kurumunun Genel Müdürlükçe hazırlanacak bütçesini onaylamak.
- İşyurtlarının kurulmasına veya kaldırılmasına karar vermek.
- Hükümlü ve tutukluların çalıştırılma usul ve

esaslarını belirlemek.

- İşyurtları yönetim kurullarının önerisi üzerine 22/5/2003 tarihli ve 4857 sayılı İş Kanunu hükümlerine göre işyurtlarında istihdam edilecek işçilerin niteliklerine, çalıştırılmasına, ücretlerinin belirlenmesine ve bunların işten çıkarılmasına karar vermek.
- Yüksek iş performansı ile işyurduna yararlı olan personel ve hükümlülere prim ödenmesinin usul ve esaslarını belirlemek; yıllık bilançolarında tahakkuk edecek kârdan personel işçi ve hükümlülere Kanunda belirtilen kar payı ödenmesine ilişkin işyurdu yönetim kurullarının önerilerini karara bağlamak.
- Bakanlığın denetim programlarına ek olarak, işyurtlarının faaliyetlerinin adalet müfettişleri tarafından denetlenmesini Bakana önermek.
- İşyurtları Kurumu ile işyurtlarının paralarının yatırılacağı bankaları belirlemek.
- Ceza infaz kurumları ve tutukevleri personeline İşyurtları Kurumu ve işyurtlarının hesaplarını tutturmak ve bu hesapları ilgilendiren işleri yaptırmak.
- İşyurtlarının yıllık iş program ve projelerini, bütçelerini, ek bütçelerini, faaliyet raporu ve netice hesaplarını onaylamak veya reddetmek.
- Genel Müdürün önerisiyle işyurtlarına işletme ihtiyaçları için kaynak tahsisi yapmak ve gerektiğinde birinden diğerine kaynak aktarması yapılmasına karar vermek.
- Genel bütçeden aylık alan kadrolu personelin işyurdunda çalıştırılmasına ilişkin Genel Müdürün önerilerini karara bağlamak.

### İşyurtları Daire Başkanlığı;

İşyurtları Kurumu; Başkan, hakimler ile personelden oluşmakta olup, Bilgi İşlem Bürosu, Bütçe Bürosu, Destek Hizmetleri Bürosu, Eğitim Bürosu, Merkez Saymanlık Bürosu, Yüksek Kurul Bürosu, Satış Mağazaları ve Kantin İşletmeleri Bürosu, Kurumsal Gelişim, Ürün Geliştirme ve Pazarlama Bürosu, Lojman ve Ticari Üniteler Bürosu, Muhasebe Bürosu, Personel ve İnsan Kaynakları Bürosu, Planlama ve Uygulama Bürolarından oluşmaktadır.

İşyurtları Kurumu Yüksek Kurulu 2023 yılında 49 toplantı gerçekleştirerek, 3.740 konuyu görüşmüş ve



karara bağlamıştır.

#### **Daire Başkanlığının Görevleri;**

- İşyurtları Kurumu Yüksek Kurulu kararlarını yerine getirmek.
- İşyurtlarını yönetmek, denetlemek ve hesap işlerini izlemek.
- Hükümlü ve tutukluların çalıştırılmalarıyla ilgili her türlü işlemi yürütmek, küçüklerin çalışma şartları bakımından ilgili bakanlık ve kamu kuruluşları ile işbirliği yapmak.
- İşyurtlarının yıllık iş program ve projelerini, bütçelerini, ek bütçelerini, faaliyet raporu ve netice hesaplarını İşyurtları Kurumu Yüksek Kuruluna sunmak.
- İşyurtlarında, İş Kanunu hükümlerine göre çalıştırılacak işçilere ilişkin işyurdu yönetim kurullarının önerilerini İşyurtları Kurumu Yüksek Kuruluna sunmak.
- İşyurtları Kurumu Yüksek Kurulunun sekretarya hizmetlerini yürütmek.
- Görev alanına giren konularda mevzuat yetersizliğine ve aksaklığına ilişkin inceleme ve araştırma yaparak İşyurtları Kurumu Yüksek Kuruluna öneride bulunmak, yönetmelik taslaklarını hazırlamak ve izlemek, görüş bildirmek, genelge düzenlemek.
- Kanunlarda ve bu Bölümde gösterilen ve Bakanlıkça verilen diğer görevleri yapmak.

#### **Taşra Teşkilat Yapısı**

Taşra teşkilatımız 31.12.2023 tarihi itibarıyla 161 kapalı ceza infaz kurumu, 71 kapalı-açık ceza infaz kurumu, 104 açık ceza infaz kurumu, 14 F tipi ceza infaz kurumu, 4 eğitimevi, 10 kadın kapalı olmak üzere Toplam 364 işyurdu müdürlüğünden oluşmaktadır. İşyurtları kurumunun taşra teşkilatında ceza infaz kurumu işyurdu yönetim kurulu bulunmaktadır. Yönetim kurulu; işyurdu müdürünün başkanlığında; işyurdu ikinci müdürü, muhasebe yetkilisi, idare memuru, ambar memuru, katip ve teknik personel görev yapmaktadır.

#### **Ceza İnfaz Kurumu İşyurdu Yönetim Kurulunun Görevleri;**

- İşyurdunun geliştirilmesine ve genel gidişine ait her türlü faaliyetlere yön vermek.
- Hükümlü ve tutukluların maddi ve manevi

kalkınmalarına katkıda bulunacak eğitim, öğretim, sosyal, kültürel ve sportif program ve çalışmalarını uygulamak.

- 4857 sayılı İş Kanunu hükümlerine göre ücretleri işyurdundan ödenecek işçilerin kurum işlerinde çalıştırılmasını, ücretlerinin belirlenmesini ve bunların işten çıkarılmasını Daire Başkanlığına önermek.
- Kurumda üretilip satışa arz edilen mamûllerin satış fiyatını belirlemek.
- İşyurdunda yapılacak fazla çalışma önerilerini karara bağlamak,
- Bakanlık, Yüksek Kurul, Genel Müdürlük veya Daire Başkanlığının onayını gerektiren işlemlere ilişkin kararları düzenleyerek onaya sunmak.
- Daire Başkanlığının onayı alınarak, işyurdunda görevli personeli diğer mahallerde geçici olarak görevlendirmek,
- Daire Başkanlığınca verilen diğer görevleri yerine getirmek.

Merkez Teşkilat Şeması

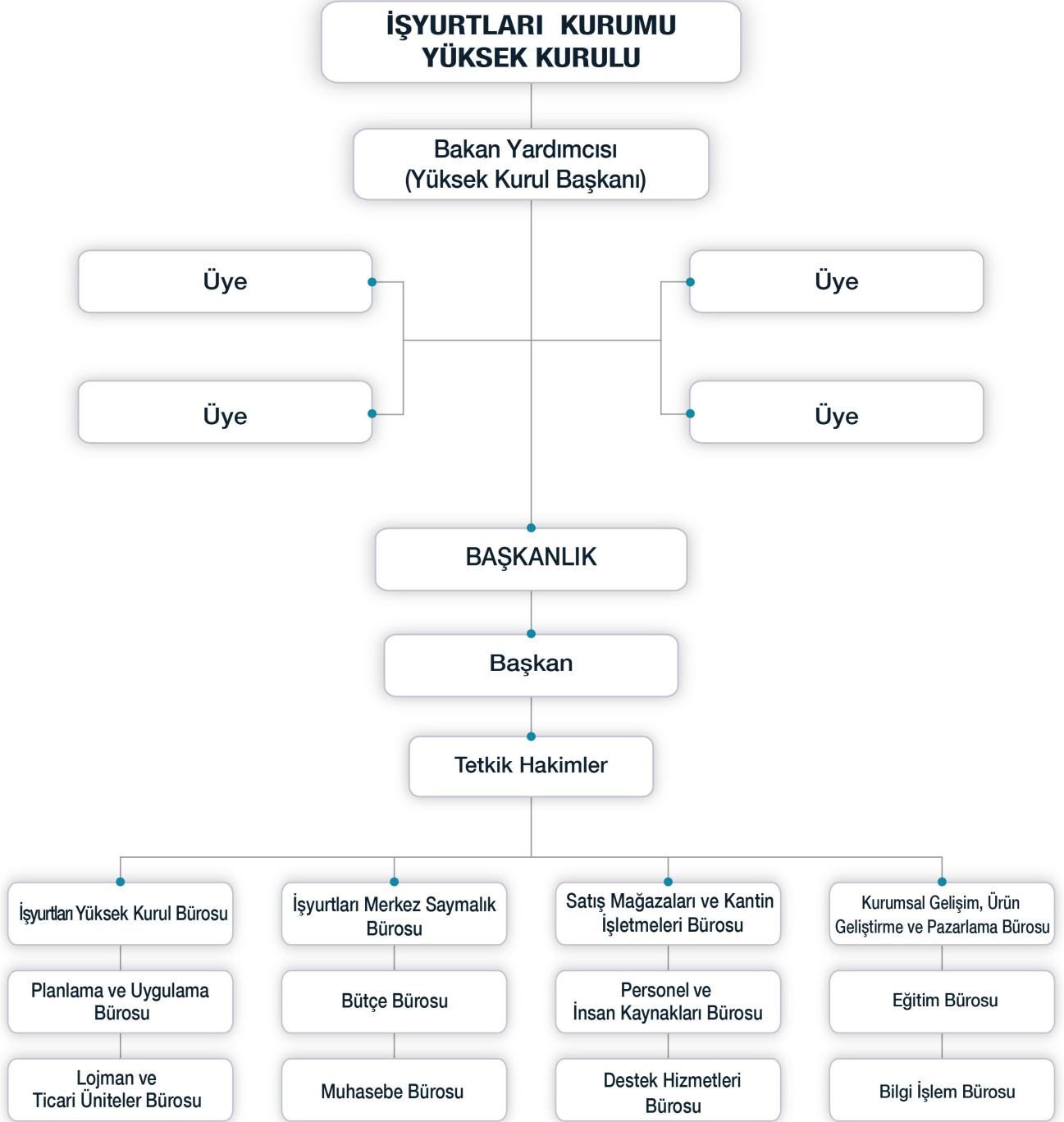

## Taşra Teşkilat Şeması

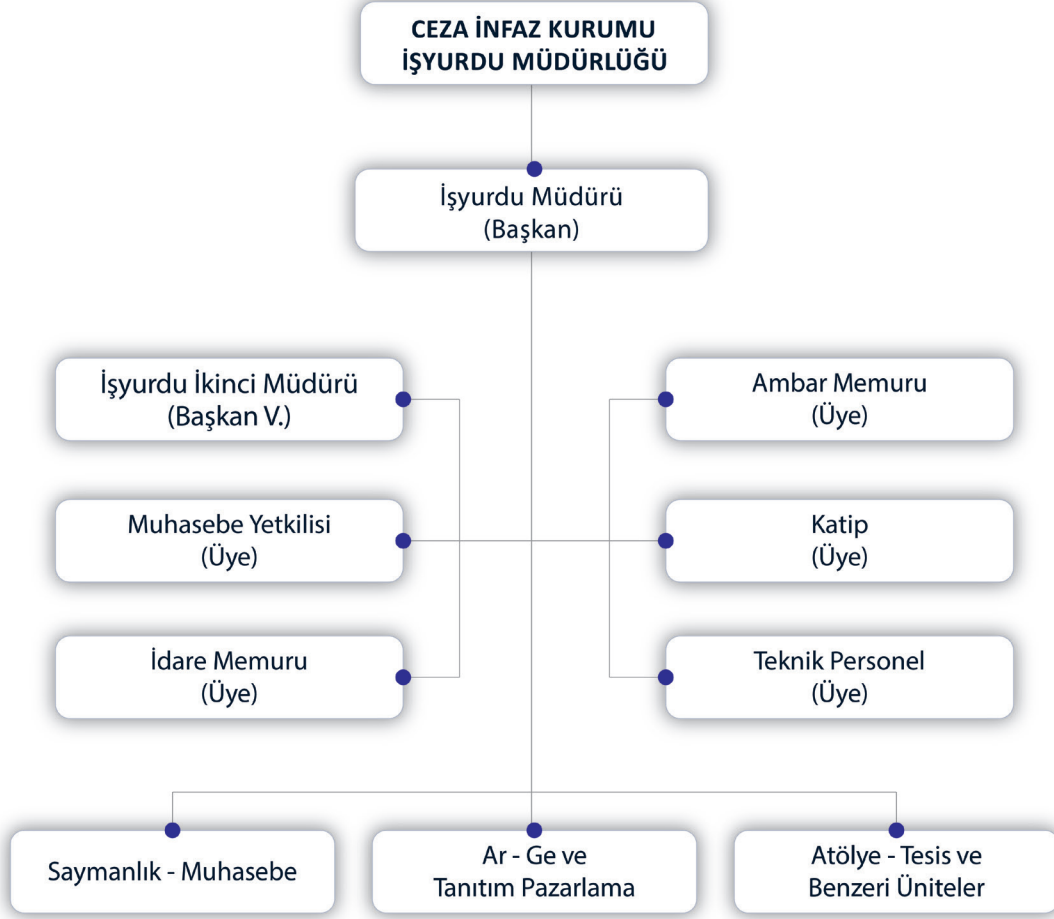

### 3. Teknoloji ve Bilişim Altyapısı

İşyurları Kurumu merkez birimleri ile 364 işyurdu müdürlüğünün tamamında işyurdu programları ile UYAP'a aktarılacak verilerin girilebileceği kapasitede bilgisayar, tarayıcı, yazıcı, barkod yazıcı, fiş yazıcı, barkod okuma cihazı, elektronik terazi vb. donanımlar bulunmaktadır. Muhasebe uygulamaları Maliye Bakanlığının muhasebe programında tutulmaktadır.

İşyurları Kurumunun kendi bünyesinde hazırladığı yazılımlar, UYAP altyapısı ile merkez birimleri ile tüm işyurdu müdürlüklerinde kullanılmaktadır. Bu sayede işyurdu müdürlüklerimizde yapılan işlemler anlık olarak merkezden izlenebilmektedir.

İşyurları Satış Sistemi: İşyurdu kantinleri ve halka açık satış mağazalarında, işyurdu ile firma ürünlerinin siparişlerinin ve satışlarının yapıldığı, tüm stok giriş hareketlerinin oluşturulduğu, raporlamaların alındığı, işyurdu ve konsinye mal alım yöntemiyle alınan ürünlerin hesap bağlaması dâhil tüm işlemlerin yapıldığı yazılımdır.

Bakanlığımız Ceza İnfaz Kurumlarının Akıllı Teknolojilere Entegrasyonu Projesinin (ACEP) kantin siparişi, banka ve satış işlemleri Başkanlığımızca yazılmakta ve takip edilmektedir. Hükümlü ve tutuklular sipariş verdiğinde, banka devreye girerek provizyon oluşturmakta, kantin ekranına siparişler düşmekte, böylece satış işlemleri gerçekleştirilerek emek, zaman, kırtasiye vs. israfının önüne geçilmektedir.

Personel ile Hükümlü-Tutuklu Kayıt ve Kâr Payı Yazılımı: İşyurdu müdürlükleri bünyesinde çalışan personel ile hükümlü ve tutukluların kayıtlarının tutulduğu, puantajlarının verildiği, ay sonu maaş bordrolarının hesaplandığı, kâr paylarının dağıtımının yapıldığı yazılımdır.

### 4. İnsan Kaynakları

Daire Başkanlığında; 1 daire başkanı, 4 tetkik hâkimi, 1 şube müdürü, 2 ikinci müdür, 1 yazı işleri müdürü, 1 uzmanı, 3 sayman, 1 öğretmen, 1 araştırmacı, 3 mühendis, 1 yazılım geliştirici (mühendis), 1 veteriner hekim, 1 şef, 7 bilgisayar işletmeni, 8 veri hazırlama ve kontrol işletmeni, 8 zabıt kâtibisi, 4 memur, 1 teknisyen, 2 tekniker, 1 infaz ve koruma baş memuru, 48 infaz ve koruma memuru, 5 şoför/hizmetli/ işçi olmak üzere toplam 105 personel çalışmaktadır.

İşyurları Daire Başkanlığında çalışan personel Adalet Bakanlığı tarafından görevlendirilmektedir. Bu usul, ihtiyaç duyulan her alanda yetkin personelin görevlendirilmesinde sıkıntılara sebep olmaktadır. Personelin mali hakları ve özlük hakları Adalet Bakanlığı tarafından

yerine getirilmekte ve takip edilmektedir.

Merkez ve taşra personeline ait kadro listesi Ek-3 sayılı insan kaynaklarına ilişkin tabloda gösterilmiştir.

### 5. Sunulan Hizmetler

Hükümlülerin salıverilmelerinden sonra yaşamlarını sürdüreceği bir meslek ve sanat öğrenmelerini sağlamak veya var olan mesleklerini geliştirmek amacıyla faaliyette bulunan İşyurları Kurumu, hükümlü ve tutukluların bireysel özellikleri, ilgi ve ihtiyaçları ve mesleki eğilimleri gibi kriterleri de dikkate alarak onları ülkenin ihtiyaç duyduğu nitelikli birer meslek elemanı olarak yetiştirmeyi amaçlayan bir Kurumdur.

Ayrıca, 15/07/2018 tarihli ve 30479 sayılı Resmi Gazetede yayımlanan "Bakanlıklara Bağlı, İlgili, İlişkili Kurum ve Kuruluşlar ile Diğer Kurum ve Kuruluşların Teşkilatı Hakkında 4 nolu Cumhurbaşkanlığı Kararnamesinin" 80'inci maddesinin (5) fıkrası gereğince İşyurları Kurumu bütçesinden, Bakanlık merkez ve taşra teşkilâtı ile bağlı kuruluşlarının bina alım, inşaa onarım, demirbaş, araç, gereç ve sair her türlü ihtiyaçları karşılanmaktadır.

### 6. Yönetim ve İç Kontrol Sistemi

#### Yönetim

İşyurları Kurumunun organları, İşyurları Kurumu Yüksek Kurulu ile Daire Başkanlığı ve işyurlarıdır.

Yüksek Kurul Başkanı Adalet Bakanlığı Bakan Yardımcısıdır. Bakan gerekli gördüğü hallerde İşyurları Kurumu Yüksek Kuruluna başkanlık etmektedir.

Daire Başkanlığı, bir Daire Başkanı ile yeteri kadar tetkik hakimi ve diğer personelden oluşur. Tetkik hâkimleri Bakanlık olurı ile; diğer personel, Ceza ve Tevkifevleri Genel Müdürü tarafından görevlendirilmektedir. İşyurları Kurumunu, İşyurları Kurumu Yüksek Kurulu Başkanı temsil etmektedir.

#### İç Kontrol Sistemi

5018 sayılı Kamu Mali Yönetimi ve Kontrol Kanunu'nun "İç kontrolün tanımı" başlığı altında yer alan 55'inci maddesinde, "İç Kontrol; İdarenin amaçlarına, belirlenmiş politikalara ve mevzuata uygun olarak faaliyetlerin etkili, ekonomik ve verimli bir şekilde yürütülmesini, varlık ve kaynakların korunmasını, muhasebe kayıtlarının doğru ve tam olarak tutulmasını, malî bilgi ve yönetim bilgisinin zamanında ve güvenilir olarak üretilmesini sağlamak üzere idare tarafından oluşturulan organizasyon, yöntem ve süreçle iç denetimi kapsayan malî ve diğer kontroller bütünüdür."

denilmektedir.

Aynı Kanun'un "Kontrolün yapısı ve işleyişi" başlığı altında yer alan 57'nci maddesinde, "Kamu idarelerinin malî yönetim ve kontrol sistemleri; harcama birimleri, muhasebe ve mali hizmetler ile ön mali kontrol ve iç denetimden oluşmaktadır.

Yeterli ve etkili bir kontrol sisteminin oluşturulabilmesi için; mesleki değerlere ve dürüst yönetim anlayışına sahip olunması, mali yetki ve sorumlulukların bilgili ve yeterli yöneticilerle personele verilmesi, belirlenmiş standartlara uyulmasının sağlanması, mevzuata aykırı faaliyetlerin önlenmesi ve kapsamlı bir yönetim anlayışı ile uygun bir çalışma ortamının ve saydamlığın sağlanması bakımından ilgili idarelerin üst yöneticileri ile diğer yöneticileri tarafından görev, yetki ve sorumluluklar göz önünde bulundurulmak suretiyle gerekli önlemler alınır."

"İç denetim" başlığı altında yer alan 63'üncü maddesinin birinci fıkrasında, "İç denetim, kamu idaresinin çalışmalarına değer katmak ve geliştirmek için kaynakların ekonomiklik, etkililik ve verimlilik esaslarına göre yönetilip yönetilmediğini değerlendirmek ve rehberlik yapmak amacıyla yapılan bağımsız, nesnel güvence sağlama ve danışmanlık faaliyetidir..." ikinci fıkrasında "Kamu idarelerinin yapısı ve personel sayısı dikkate alınmak suretiyle, İç Denetim ve Koordinasyon Kurulunun uygun görüşü üzerine, doğrudan üst yöneticiye bağlı iç denetim birimi başkanlıkları kurulabilir." hükümleri yer almaktadır.

Yukarıda belirtilen maddeler değerlendirildiğinde, Kurumumuzda iç kontrol sisteminin tüm unsurları ile kurulabilmesi için yapısal değişiklikler gerekmektedir. Bu değişikliklerin de mevcut kanun ve ilgili mevzuat hükümlerinde yapılacak düzenlemeler ile gerçekleştirilebileceğinden, mevzuat ile ilgili çalışmalara devam edilmektedir. Bununla birlikte, iç kontrolün unsurlarından biri olan ön mali kontrole ilişkin hükümleri, Kurumumuzun 137/3 No'lu genelgesinde yer almakta ve uygulanmaktadır.

Yukarıda açıklanan mevzuat kapsamında; İşyurtları Kurumu Yüksek Kurulu 15.07.2018 tarihli ve 30479 sayılı Resmi Gazetede yayımlanan Bakanlıklara Bağlı, İlgili, İlişkili Kurum ve Kuruluşlar ile Diğer Kurum ve Kuruluşların Teşkilatı Hakkında 4 nolu Cumhurbaşkanlığı Kararnamesi gereğince, Bakanlığın denetim programlarına ek olarak, işyurtlarının faaliyetlerinin Adalet Müfettişleri tarafından denetlenmesini Bakanlara önererek denetim yaptırabilir. Ayrıca, 2992 sayılı Adalet Bakanlığı Teşkilat Kanunu gereğince, Ceza İnfaz

Kurumları ve Tutukevleri Kontrolörleri tarafından da yapılmaktadır.

Kontrolörler, ceza infaz kurumları ve tutukevleri ile işyurtlarının;

- Bütün işlemlerinin denetimini yapmakla,
- Görevliler hakkında hal kağıdı veya gizli rapor tanzim etmekle,
- Denetimini yaptığı kurum ve işyurdunun genel yönetim durumu, mevzuatın uygulanması, memur ve halkla münasebetler konularında düşünce ve tavsiyelerini raporla bildirmekle görevlidir.

#### **Kontrolörlerin Yetki ve Sorumlulukları:**

- Gerekli gördükleri her türlü defterlerle, kayıt, belge, evrak ve bilgileri ilgili dairelerden istemek, görmek ve bunların örnekleri ile herhangi bir yolsuzluğun subut delilini teşkil edenlerin de asıllarını almak, (asılları alınan belgelerin kontrolör tarafından onaylı örneği dairesine verilir.)
- İşyurtlarının; kasa, banka, ambar, atölye, kantin, çay ocağı, tabldot, satış mağazaları gibi faaliyet konusu işkolları ile maddi duran varlıkların, mevcudunu saymak, işlemlerini incelemek, gerektiğinde incelemesini yapabilmek için mühür altına almak,
- Görevleri ile ilgili konularda, gerek buldukları yerlerdeki, gerek bu yerlerin dışındaki resmi ve özel bütün kuruluş, makam ve şahıslarla yazışma yapmak,
- Suç sayılan eylem ve işlemleri görülenler hakkında inceleme yapmak, 3628 sayılı Kanun hükümleri uyarınca inceleme neticesinde delil veya emare elde ettikleri taktirde Cumhuriyet Başsavcılığına ihbar etmek, yetkilerine sahiptir.

Yukarıdaki denetim usulü dışında, İşyurtları Kurumu Daire Başkanlığı'nda görevli Daire Başkanı ve Tetkik Hakimler tarafından denetim yapılmaktadır.

İşyurtları; Adalet Müfettişleri, Ceza İnfaz Kurumu Kontrolörleri ve Daire Başkanlığının denetimine ilave olarak Cumhuriyet Başsavcıları, Cumhuriyet savcıları, Ceza İnfaz Kurumları ve Tutukevleri İzleme Kurulları ve İnfaz Hakimliği tarafından da denetlenilmektedir.

Dış denetim, Sayıştay Başkanlığı tarafından yapılmaktadır.

## II- AMAÇLAR ve HEDEFLER

### II. AMAÇLAR VE HEDEFLER

#### A. Temel Politika ve Öncelikler

##### 1. Temel Politikalar

Hükümlü ve tutukluların çalıştırılmasına yönelik ulusal ve uluslararası çağdaş mevzuatlarda düzenlenmiş koşullar vardır.

Buna göre;

Ceza infaz kurumunda hükümlü ve tutukluların çalıştırılması, kesinlikle bir cezalandırma olarak kullanılmamalıdır.

Yapılan işin, oyalama faaliyetinden öte, anlamlı bir amacı olmalıdır.

Çalışmanın konusu, hükümlü ve tutukluların tahliyelerinden sonra hayatlarını kazanma yeteneklerini koruyucu ya da geliştirici nitelikte olmalıdır.

Çalıştırmada hükümlü ve tutukluların yeteneği, becerisi, eğilimi, zihinsel ve bedensel durumları göz önünde bulundurulmalıdır.

Çalışma imkanından, cinsiyet ayrımı yapılmaksızın tüm hükümlü ve tutuklular yararlanmalıdır.

İş koşulları, dışarıdaki iş koşullarıyla benzerlik taşımalıdır.

İş sağlığı ve güvenliğine ilişkin düzenleme ve önlemler bulunmalıdır.

Hükümlü ve tutuklulara ceza infaz kurumu yönetimince, özel sektörle işbirliği yapılarak ceza infaz kurumu içinde veya dışında iş imkanı sağlanmalıdır.

Hükümlü ve tutukluların çalışmalarına karşılık ücret verilmelidir.

Hükümlü ve tutukluların günlük ve haftalık çalışma saatleri, mevzuata uygun olmalıdır.

Hükümlü ve tutuklulara haftada en az bir dinlenme günü sağlanmalı, eğitim ve diğer etkinlikler için yeterli zaman tanınmalıdır.

##### 2. Öncelikler

- Daha fazla hükümlü ve tutuklunun işyurdunda çalıştırılmasını sağlamak,
- Açık ceza infaz kurumlarının sayısını arttırmak,
- Mal ve hizmet üretiminde kaliteyi arttırmak,
- Üretim alanlarında modernizasyonun sürekliliğini sağlamak,
- İşyurdu çalışmaları tutuklu ve hükümlülere meslek

edindirme kapsamında, Bakanlık mensuplarının ve sosyal tesis, satış mağazası ve fuarlara gelen ziyaretçilerin ihtiyaç duyduğu ürünlerin üretilmesi ve geliştirilmesine yönelik yeni vizyonlar geliştirmek,

- Yargı teşkilatı binaları ve tesislerinin bakımı, onarımı, yenilenmesi, yapımı ve tefrişi ile çağdaş standartlara uygun olarak idamesini sağlamaya yardımcı olmak,
- İşyurdu çalışmaları alanında dünyanın önde gelen ülkeleri arasında yer almak.

### 3. On Birinci Kalkınma Planı

#### Kamu Yatırım Politikaları

##### Amaç

429. Kamu sabit sermaye yatırımlarına ilişkin kaynakların artırılması, yatırım programının rasyonelleştirilmesi, ayrılan kaynakların başta öncelikli sektörler ve gelişme alanları için belirlenmiş hedeflere tahsisi olmak üzere etkin şekilde ve sonuç odaklı kullanılması, KÖİ uygulamalarının makroekonomik politikalarla uyumunun sağlanması temel amaçtır.

##### Eğitim

##### Amaç

547. Tüm bireylerin kapsayıcı ve nitelikli bir eğitime ve hayat boyu öğrenme imkânlarına erişimi sağlanarak düşünme, algılama ve problem çözme yeteneği gelişmiş, özgüven ve sorumluluk duygusu ile girişimcilik ve yenilikçilik özelliklerine sahip, demokratik değerleri ve milli kültürü özümsemiş, paylaşım ve iletişime açık, sanat ve estetik duyguları güçlü, teknoloji kullanımına yatkın, üretken ve mutlu birey yetiştirmek temel amaçtır.

#### İstihdam ve Çalışma Hayatı

##### Amaç

564. Toplumun tüm kesimlerine insana yaraşır iş fırsatlarının sunulması ile başta kadın ve gençler olmak üzere özel politika gerektiren grupların istihdamının artırılması temel amaçtır.

##### Politika ve Tedbirler

332. Öncelikli sektörlerde mevcut işgücünün niteliği artırılacak, bu sektörlerde çalışabilir nitelikte insan kaynağı yetiştirilmesine öncelik verilecektir.

332.1. Öncelikli sektörlerde çalışan işgücünün mesleki yeterlilik belgesi alması desteklenecektir.

332.2. Öncelikli sektörlerde mevcut çalışanların

becerilerinin geliştirilmesine yönelik STK'lar tarafından organize edilen sertifikalı eğitim programları desteklenecektir.

430.4. Eğitim sektörüne yapılan yatırımların dağılımı itibarıyla tekli eğitime geçilmesi, okul öncesi eğitimin yaygınlaştırılması için yapılan yatırımlar önemli bir yer tutarken, mesleki ve teknik eğitim atölyelerinin modernizasyonu, tasarım ve beceri atölyelerinin kurulması ve eğitimin her kademesinde niteliğin artırılması öne çıkan diğer alanlar olacaktır.

432.3. KÖİ uygulamalarında, kamunun üstlendiği yükümlülükler ve bütçe dengeleri dikkate alınacak, projeler kamu ve özel kesim arasındaki risk paylaşımı en uygun olacak şekilde yürütülecektir.

536. Sürdürülebilir kalkınma ve kapsayıcı büyüme; istikrarlı bir ekonomiyi hedefleyen etkin ekonomi politikaları ile huzurlu bir topluma yönelik sosyal politikaların bir arada ve koordinasyonlu bir şekilde yürütülmesi yoluyla mümkündür. Plan dönemi kalkınma perspektifi özel politika gerektiren çocuklar, gençler, kadınlar, engelliler, yaşlılar gibi toplumun tüm kesimlerini kapsayıcı bir yaklaşımla hazırlanmıştır.

539. İşgücü piyasasına girme ve kalmada özellikle gençlerin, kadınların ve engellilerin yaşadıkları sorunlara çözümlerin geliştirildiği Plan döneminde; işgücü piyasasında yaşanan dijital dönüşüm ve teknolojik gelişmelerin neden olduğu önemli değişimleri dikkate alan, toplumun tüm kesimlerine insana yaraşır iş fırsatlarının sunulmasına yönelik politikalar uygulanacaktır.

542. Güçlü toplumun inşası kadınların güçlenmesiyle mümkün olacaktır. Bu bağlamda, kız çocuklarının ve kadınların eğitim ve öğrenime erişimi ile sosyal ve ekonomik hayata katılımının artırılması, kaynaklara erişimin kolaylaştırılması, kadının toplum içindeki statüsünün geliştirilmesi için farkındalığın artırılmasına yönelik çalışmalar yapılacaktır.

569. Özel politika gerektiren grupların işgücüne ve istihdama katılımları artırılacaktır.

570. Kadınların işgücü piyasasına katılımlarını kolaylaştırıcı ve istihdamlarını artırıcı uygulamalar geliştirilecektir.

571. Gençlerin işgücü piyasasına aktif katılımları desteklenecek ve istihdam edilmeleri kolaylaştırılacaktır.

573.1. Gençlerin, kadınların ve sosyal yardım alanların işgücü piyasasına katılımını sağlamaya yönelik hedef grup, sektör, bölge odaklı aktif işgücü programlarının

uygulanması ve kursiyerler ile katılımcıların programlar sonrasında istihdam edilmelerini kolaylaştırmaya yönelik beceriler kazanmaları sağlanacaktır.

#### 4. Yargı Reformu Stratejisi

##### Hedef 7.6.d

Hükümlü ve tutuklular için öngörülen meslek edindirme programları geliştirilecek, hükümlülerin tahliye sonrası yeniden suç işlemelerinin engellenmesi amacıyla topluma uyum süreçlerine yönelik önlemler artırılacaktır

#### B. İdarenin Stratejik Planında Yer Alan Amaçlar ve Hedefler

##### AMAÇ 1

#### Hükümlü ve tutukluların meslek edinmesini sağlayarak topluma yeniden kazandırılması,

Hükümlü ve tutuklulara çağdaş üretim teknolojilerine uygun mesleki eğitimler vermek, yeni işkolları açmak suretiyle daha fazla hükümlü ve tutuklunun çalışması ve meslek edinmesini,

Belirlenen kriterler ve bütçe imkanları çerçevesinde maddi destek vererek, ceza infaz kurumlarındaki insan gücünü üretime dönüştürüp ülke ekonomisine katkısını, Öğrendikleri meslek ve sanat sayesinde tahliye sonrası topluma yararlı bireyler olarak daha kolay iş bulmalarını veya kurmalarını, sağlamaktır.

##### HEDEF

A11: Çalışan hükümlü ve tutuklulara mesleki eğitim verilecektir.

##### HEDEF

A12: İşyurdu müdürlüğünde sigorta primi ödenerek çalıştırılan hükümlü ve tutuklu sayısı her yıl artırılabacaktır

##### HEDEF

A13: 180 olan işkolu sayısı 2023 yılına kadar artırılabacaktır.

##### HEDEF

A14: 74 olan özel sektör işbirliği sayısı her yıl artırılabacaktır.

#### AMAÇ 2

#### Ürün ve hizmetlerde kaliteyi yükseltmek

Hükümlü ve tutukluların işyurtlarındaki üretim faaliyetine katılımlarını sağlamak, onları tahliye sonrası hayata bağlayacak bir meslek ve sanat edindirmek maksadıyla;

Hükümlü ve tutukluları diğer kamu kurum ve kuruluşları ile koordineli olarak çağdaş üretim sistemleri konusunda eğiterek, standardize edilmiş üretim yerleri ile uluslararası standartlara uygun kaliteli ürün ve hizmet sunulmasını, sağlamaktır.

##### HEDEF

A21: İşyurdu atölyelerinde kullanılan 16412 adet makine ve teçhizat ihtiyaç dahilinde modernize edilecektir.

##### HEDEF

A22: İşyurtlarında çalışan personele mesleki eğitim verilecektir.

##### HEDEF

A23: 2023 yılı sonuna kadar işyurdu müdürlüğü personelinin kendi branşında özel sektörde düzenlenen fuar veya sergilere katılımı sağlanacaktır.

##### HEDEF

A24: 2023 yılı sonuna kadar tüm işkollarında kamu ve özel sektörde faaliyet gösteren kurum, kuruluş ve kişiler ile işbirliği yapılmaya devam edilecektir.

##### HEDEF

A25: 2023 yılı sonuna kadar işyurtlarında üretilen ürün ve hizmetlerle ilgili olarak CE, TS, ISO, HELAL, GİMDES sertifikaları gibi kalite belgelerinden en az birinin alınmasına devam edilecektir.

#### AMAÇ 3

#### İşyurdu faaliyetlerinin tanıtımını yapmak

Tanıtım ve pazarlama faaliyetlerini yürütebilecek nitelikli personeli bu birimlerde görevlendirmek,

Kamu kurum ve kuruluşları ile özel sektör yetkililerini ziyaret ederek iş bağlantıları kurmak ve devamlılığını



sağlamak,

Bölgesinde ve diğer yerlerde açılan fuar, sergi, festival gibi organizasyonlara katılmak,

Yerel imkanları değerlendirerek yapılan faaliyetleri yazılı veya görsel basında tanıtmak,

İşyurtlarında üretilen her çeşit mal ve hizmetin detaylı bir şekilde bilgi ve resimleriyle birlikte güncelliğini koruyarak katalog ve broşürler oluşturmak, suretiyle işyurdu faaliyetlerinin tanıtımı yapılacaktır.

#### HEDEF

A3.1: İşyurdu müdürlükleri, Başkanlığımızın yıllık program çerçevesinde düzenlediği sergi, fuar ve benzeri organizasyonlara katılacaktır.

#### HEDEF

A3.2: İşyurdu müdürlüklerinde oluşturulan Tanıtım Pazarlama birimleri görev alanları çerçevesinde kamu ve özel sektör kuruluşlarına ziyaret gerçekleştireceklerdir.

#### HEDEF

A3.3: Ulusal veya yerel yayın yapan görsel ve yazılı basın kuruluşlarınca Başkanlığımız ve işyurdu müdürlüklerinin faaliyetleri tanıtılacaktır.

#### HEDEF

A3.4: İşyurtları Kurumu ve işyurdu müdürlüklerinin ürün kataloğu, tanıtım broşürleri ve filmleri ihtiyaca bağlı olarak güncellenecektir.

### III- FAALİYETLERE İLİŞKİN BİLGİ VE DEĞERLENDİRMELER

#### III. FAALİYETLERE İLİŞKİN BİLGİ VE DEĞERLENDİRMELER

##### A. Mali Bilgiler

##### 1. Bütçe Uygulama Sonuçları

##### Yıllara Göre Taşra Gelir ve Gider Bütçesi

Taşra gelirleri 2022 yılına göre % 128,37 oranında artış göstermiştir. Taşra giderleri 2022 yılına göre % 90,90 oranında artış göstermiştir.

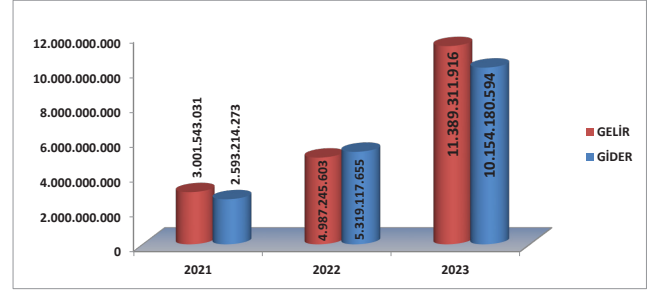

##### Yıllara Göre Merkez Gelir ve Gider Bütçesi

Merkez gelirleri 2022 yılına göre % 16,38 oranında artış göstermiştir. Merkez giderleri 2022 yılına göre % 45,28 oranında artış göstermiştir.

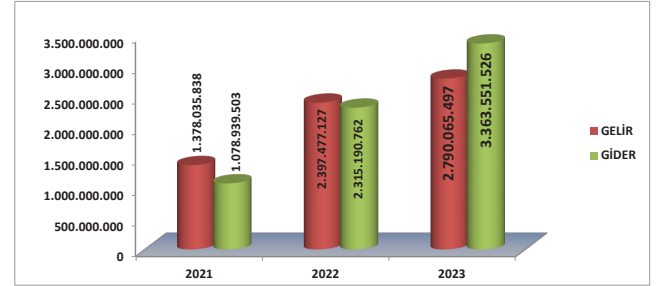

##### Yıllara Göre Kurumumuzun Toplam Gelir-Gider Bütçesi

Merkez ve taşra gelirleri toplamı 2022 yılına göre % 92,01 oranında artış göstermiştir. Merkez ve taşra giderleri toplamı 2022 yılına göre % 77,07 oranında artış göstermiştir.

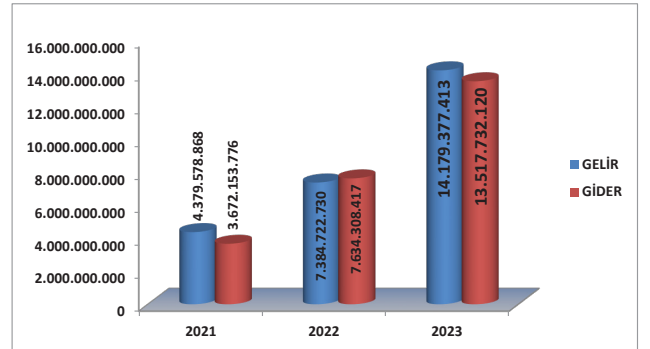

## 2023 Yılı Merkez Bütçe Giderleri

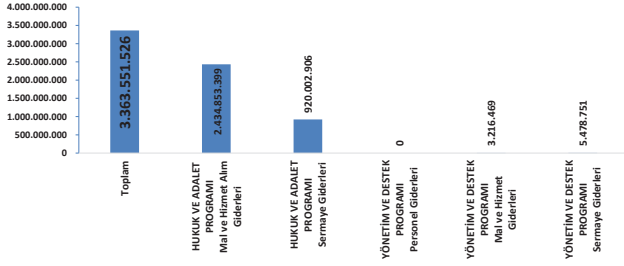

## 2023 Yılı Taşra Bütçe Giderleri

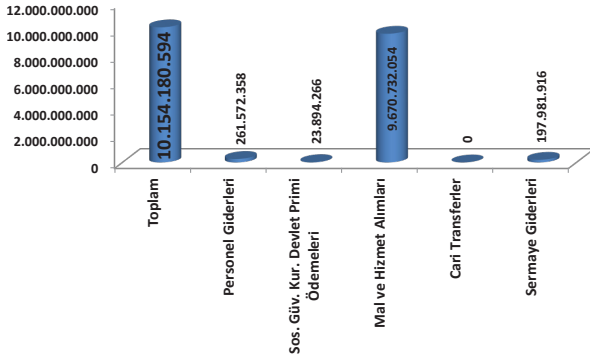

## 2. Temel Mali Tablolara İlişkin Açıklamalar

### 2023 Yılı Bütçe Gelir ve Giderlerinin Değerlendirilmesi

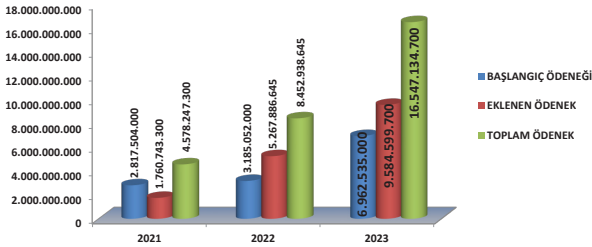

7427 sayılı 2023 Yılı Merkezi Yönetim Bütçe Kanunu gereği, Kurumumuz bütçe başlangıç ödenegi 6.962.535.000.-TL'dir. Yılı içerisinde bu ödeneye toplamda 9.584.599.700.-TL, 7427 sayılı Merkezi Yönetim Bütçe Kanununun 6'ncı maddesinin 4'üncü bendine göre (F) işaretli cetvelin ödenekleştirilmeyen finansman karşılıklarının ödenekleştirilmesi ve (B) işaretli cetvelin belirtilen tahmini tutar üzerinde gerçekleşen gelirin eklenmesi suretiyle 2023 mali yılı ödenegi 16.547.134.700.-TL olmuştur.

Bu miktarlar üzerinden % 18,31'lik sapma ile 13.517.732.119,51.-TL harcama gerçekleşmiştir. Bunun 3.363.551.525,69.-TL'si merkez harcaması, 10.154.180.593,82.-TL'si taşra işyurtlarının harcamasıdır. 2023 mali yılı gelir gerçekleşmesi ise

merkez ve taşra toplamı 14.179.377.413,40.-TL'dir. Bunun 2.790.065.496,96.-TL'si merkez ve 11.389.311.916,44.-TL'si taşra işyurtları tarafından sağlanmıştır. İşyurtları Kurumunun 2023 yılı bütçe uygulama sonuçları ile gelir gerçekleşme rakamlarına ilişkin mali tablolar Ek-4 ve Ek-5 de yer almaktadır.

### İşyurtlarında Çalışan Hükümlü/Tutuklular ve İşçilere İlişkin Bilgiler

#### Yıllara Göre Çalışan Hükümlü ve Tutuklu Sayısı

2023 yılında çalışan hükümlü ve tutuklu sayısı 2022 yılına göre % 76,16 oranında artış göstermiştir.

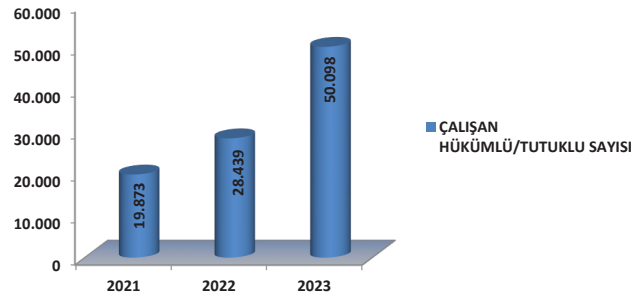

#### Yıllara Göre Çalışan Hükümlü ve Tutuklulara Ödenen Gündelik

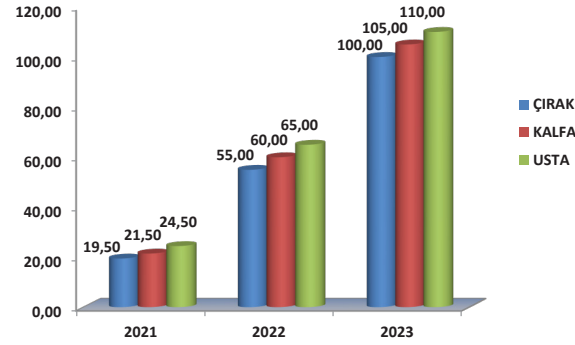

#### Yıllara Göre Çalışan Hükümlü/Tutuklular ve İşçilere Ödenen Toplam Yevmiye

2023 yılında çalışan hükümlü-tutuklulara ve işçilere ödenen yevmiye miktarı 2022 yılına göre % 214,98 oranında artış göstermiştir.

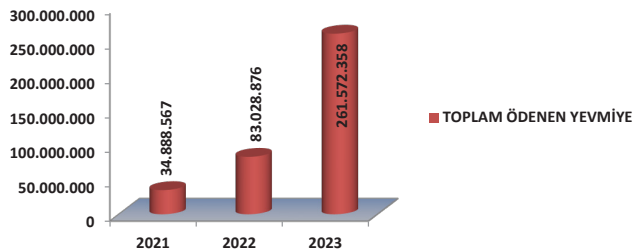

### Yıllara Göre Çalışan Hükümlü/Tutuklular ve İşçilere Ödenen SGK Primi

2023 yılında çalışan hükümlü-tutuklulara ve işçilere ödenen SGK primi 2022 yılına göre %172,71 oranında artış göstermiştir.

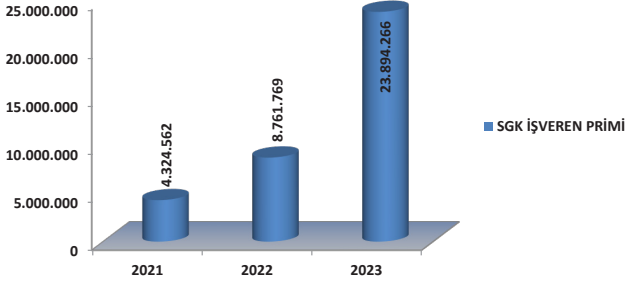

### 3. Mali Denetim Sonuçları

Kurumumuzun, kalkınma planları ve programlarda yer alan politika ve hedefler doğrultusunda kamu kaynaklarının etkili, ekonomik ve verimli bir şekilde elde edilmesi ve kullanılmasını, hesap verebilirliğini ve mali saydamlığını sağlamak üzere, mali yönetimin yapısı ve işleyişi, bütçenin hazırlanması, uygulanması, tüm mali işlemlerin muhasebeleştirilmesi, raporlanması ve mali kontrolünün yapılabilmesi amacıyla yönelik olarak Bakanlığımıza bağlı adalet müfettişleri tarafından 118, Kontrolörler Kurulu Başkanlığı tarafından 109 işyurdu müdürlüğünün denetimi gerçekleştirilmiştir.

## B. Performans Bilgileri

## 1. Program, Alt Program, Faaliyet Bilgileri

PROGRAM ADI	ALT PROGRAM ADI	FAALİYET ADI	FAALİYET İLİŞKİN AÇIKLAMALAR		
HUKUK VE ADALET	ADLI VE İDARİ YARGI	Hizmet Binalarının Fiziki Alt Yapısının Güçlendirilmesi	15/07/2018 tarihli ve 30479 sayılı Resmî Gazetede yayımlanan "Bakanlıklara Bağlı, İlgili, İlişkili Kurum ve Kuruluşlar ile Diğer Kurum ve Kuruluşların Teşkilatı Hakkında 4 Nolu Cumhurbaşkanlığı Kararnamesinin" 80 inci maddesinin (5) fıkrası gereğince İsyurtları Kurumu bütçesinden, Bakanlık merkez ve taşra teşkilatı ile bağlı kuruluşların bina alm, inşa, onarım, demirbaş, araç, gereç ve sair her türlü ihtiyaçları için harcama yapılabilmektedir.		
		Mahkeme Yönetim Hizmetleri	15/07/2018 tarihli ve 30479 sayılı Resmî Gazetede yayımlanan "Bakanlıklara Bağlı, İlgili, İlişkili Kurum ve Kuruluşlar ile Diğer Kurum ve Kuruluşların Teşkilatı Hakkında 4 Nolu Cumhurbaşkanlığı Kararnamesinin" 80 inci maddesinin (5) fıkrası gereğince İsyurtları Kurumu bütçesinden, Bakanlık merkez ve taşra teşkilatı ile bağlı kuruluşların bina alm, inşa, onarım, demirbaş, araç, gereç ve sair her türlü ihtiyaçları için harcama yapılabilmektedir.		
	CEZA İNFAZ VE İYİLEŞTİRME	Ceza İnfaz Faaliyetleri	15/07/2018 tarihli ve 30479 sayılı Resmî Gazetede yayımlanan "Bakanlıklara Bağlı, İlgili, İlişkili Kurum ve Kuruluşlar ile Diğer Kurum ve Kuruluşların Teşkilatı Hakkında 4 Nolu Cumhurbaşkanlığı Kararnamesinin" 80 inci maddesinin (5) fıkrası gereğince İsyurtları Kurumu bütçesinden, Bakanlık merkez ve taşra teşkilatı ile bağlı kuruluşların bina alm, inşa, onarım, demirbaş, araç, gereç ve sair her türlü ihtiyaçları için harcama yapılabilmektedir.		
		Ceza İnfaz Kurumları ve Personel Eğitim Merkezlerinin Fiziki ve Teknik Alt Yapısının Güçlendirilmesi	15/07/2018 tarihli ve 30479 sayılı Resmî Gazetede yayımlanan "Bakanlıklara Bağlı, İlgili, İlişkili Kurum ve Kuruluşlar ile Diğer Kurum ve Kuruluşların Teşkilatı Hakkında 4 Nolu Cumhurbaşkanlığı Kararnamesinin" 80 inci maddesinin (5) fıkrası gereğince İsyurtları Kurumu bütçesinden, Bakanlık merkez ve taşra teşkilatı ile bağlı kuruluşların bina alm, inşa, onarım, demirbaş, araç, gereç ve sair her türlü ihtiyaçları için harcama yapılabilmektedir.		
		Hükümlü ve Tutuklular Tarafından Yapılan Ürün ve Hizmet Üretimi	Ceza İnfaz Kurumları İle Tutukluların İsyurtları Kurumunca, hükümlü ve tutukluların mesleki eğitim kapsamında İsyurtlarında çalışmaları ile yeniden sosyalleşmeleri, üretken bireyler olarak kanunlara, nizamla, toplumsal kurallara saygılı sorumluluk taşıyan bir yaşam biçimine uyumlarının sağlanması ve atıl insan gücünün ekonomiye kazandırılması amaçlanmaktadır.		
		Hükümlü ve Tutukluların Meslek ve Sanat Edinimleri ve Topluma İntibakı	Ceza İnfaz Kurumları İle Tutukluların İsyurtları Kurumunca, hükümlü ve tutukluların mesleki eğitim kapsamında İsyurtlarında çalışmaları ile yeniden sosyalleşmeleri, üretken bireyler olarak kanunlara, nizamla, toplumsal kurallara saygılı sorumluluk taşıyan bir yaşam biçimine uyumlarının sağlanması ve atıl insan gücünün ekonomiye kazandırılması amaçlanmaktadır.		
		İsyurdu Atölye ve Tesislerinin Fiziki ve Teknik Alt Yapısının Güçlendirilmesi	Ceza İnfaz Kurumları İle Tutukluların İsyurtları Kurumunca, hükümlü ve tutukluların mesleki eğitim kapsamında İsyurtlarında çalışmaları ile yeniden sosyalleşmeleri, üretken bireyler olarak kanunlara, nizamla, toplumsal kurallara saygılı sorumluluk taşıyan bir yaşam biçimine uyumlarının sağlanması ve atıl insan gücünün ekonomiye kazandırılması amaçlanmaktadır.		
		Kadın Hükümlü ve Tutukluların Toplumsal Hayata Kazandırılması	Ceza İnfaz Kurumları İle Tutukluların İsyurtları Kurumunca, hükümlü ve tutukluların mesleki eğitim kapsamında İsyurtlarında çalışmaları ile yeniden sosyalleşmeleri, üretken bireyler olarak kanunlara, nizamla, toplumsal kurallara saygılı sorumluluk taşıyan bir yaşam biçimine uyumlarının sağlanması ve atıl insan gücünün ekonomiye kazandırılması amaçlanmaktadır.		
		YÖNETİM VE DESTEK PROGRAMI	ÜST YÖNETİM, İDARİ VE MALİ HİZMETLER	Diğer Destek Hizmetleri	Ceza İnfaz Kurumları İle Tutukluların İsyurtları Kurumunca, hükümlü ve tutukluların mesleki eğitim kapsamında İsyurtlarında çalışmaları ile yeniden sosyalleşmeleri, üretken bireyler olarak kanunlara, nizamla, toplumsal kurallara saygılı sorumluluk taşıyan bir yaşam biçimine uyumlarının sağlanması ve atıl insan gücünün ekonomiye kazandırılması amaçlanmaktadır.
				Genel Destek Hizmetleri	Ceza İnfaz Kurumları İle Tutukluların İsyurtları Kurumunca, hükümlü ve tutukluların mesleki eğitim kapsamında İsyurtlarında çalışmaları ile yeniden sosyalleşmeleri, üretken bireyler olarak kanunlara, nizamla, toplumsal kurallara saygılı sorumluluk taşıyan bir yaşam biçimine uyumlarının sağlanması ve atıl insan gücünün ekonomiye kazandırılması amaçlanmaktadır.

## 2. Performans Sonuçlarının Değerlendirilmesi

## i- Alt program hedef ve göstergeleriyle ilgili gerçekleştirme sonuçları ve değerlendirmeler

## Form 3: Performans Göstergesi Gerçekleşmeleri İzleme Formu (3 Aylık)

Yılı: 2023  
 Programın Adı: HUKUK VE ADALET  
 Alt Programın Adı: ADLİ VE İDARİ YARGI  
 Alt Program Hedefi: Adalet sisteminin etkin bir şekilde işleyişini sağlamak

Sıra	Gösterge Adı	Ölçü Birimi	Önceki Dönem Grç		Hedeflenen Gösterge Değeri	Yılsonu Gerçekleşme Tahmini	Gerçekleşme				Yılsonu Gerçekleşme Durumu	Gerçekleşme Oranı	Ulaşılmadı
			Yılı	Değeri			1. Üç Aylık	2. Üç Aylık	3. Üç Aylık	4. Üç Aylık			
1	Adliye ve ek hizmet binalarının kapalı alanı	Metrekare	2021	0	438.934	48.134	0	0	0	4.770	43.767	10	44
2	Yeni açılan adliye ve ek hizmet bina sayısı	Sayı	2021	0	9	5	0	0	0	1	4	44	44

Program Adı: HUKUK VE ADALET Alt Program Adı: ADLİ VE İDARİ YARGI Alt Program Hedefi: Adalet sisteminin etkin bir şekilde işleyişini sağlamak 2023 yılı 1. üç aylık dönemde; Adalet Bakanlığı Destek Hizmetleri Dairesi Başkanlığı uhdesinde yürütülen ve 2022 yıl sonu hedefi olarak Adliye ve ek hizmet binalarının kapalı alanı için 438.934 m <sup>2</sup> ve Yeni açılan adliye ve ek hizmet bina sayısı için 9 konulmuş bulunan hedeflere ilgili olarak; 1. üç aylık dönem içinde tamamlanan Adliye ve ek hizmet binalarından gerçekleştirme "0" olarak giriş yapılmıştır.
Program Adı: HUKUK VE ADALET Alt Program Adı: ADLİ VE İDARİ YARGI Alt Program Hedefi: Adalet sisteminin etkin bir şekilde işleyişini sağlamak 2023 yılı 2. üç aylık dönemde; Adalet Bakanlığı Destek Hizmetleri Dairesi Başkanlığı uhdesinde yürütülen ve 2022 yıl sonu hedefi olarak Adliye ve ek hizmet binalarının kapalı alanı için 438.934 m <sup>2</sup> ve Yeni açılan adliye ve ek hizmet bina sayısı için 9 konulmuş bulunan hedeflere ilgili olarak; 2. üç aylık dönem içinde tamamlanan Adliye ve ek hizmet binalarından gerçekleştirme "0" olarak giriş yapılmıştır.
Program Adı: HUKUK VE ADALET Alt Program Adı: ADLİ VE İDARİ YARGI Alt Program Hedefi: Adalet sisteminin etkin bir şekilde işleyişini sağlamak 2023 yılı 3. üç aylık dönemde; Adalet Bakanlığı Destek Hizmetleri Dairesi Başkanlığı uhdesinde yürütülen ve 2023 yıl sonu hedefi olarak Adliye ve ek hizmet binalarının kapalı alanı için 438.934 m <sup>2</sup> ve Yeni açılan adliye ve ek hizmet bina sayısı için 9 konulmuş bulunan hedeflere ilgili olarak; Gelibolu Adalet Binası (4.470 m <sup>2</sup> ) tamamlanmış olup ve yeni açılan adliye ve ek hizmet binaları sayısı 1 olarak gerçekleştirilmiştir.
Program Adı: HUKUK VE ADALET Alt Program Adı: ADLİ VE İDARİ YARGI Alt Program Hedefi: Adalet sisteminin etkin bir şekilde işleyişini sağlamak 2023 yılı 4. üç aylık dönemde; Adalet Bakanlığı Destek Hizmetleri Dairesi Başkanlığı uhdesinde yürütülen ve 2023 yıl sonu hedefi olarak Adliye ve ek hizmet binalarının kapalı alanı için 438.934 m <sup>2</sup> ve Yeni açılan adliye ve ek hizmet bina sayısı için 9 konulmuş bulunan hedeflere ilgili olarak; Gelibolu Adalet Binası (4.470 m <sup>2</sup> ) tamamlanmış olup ve yeni açılan adliye ve ek hizmet binaları sayısı 1 olarak gerçekleştirilmiştir.

## Değerlendirme

Yılı: 2023  
 Programın Adı: HUKUK VE ADALET  
 Alt Programın Adı: CEZA İNFAZ VE İYİLEŞTİRME  
 Alt Program Hedefi: Hükümlü ve tutukluların meslek ve sanat edimlerini sağlayarak toplumsal hayata uyumlarını kolaylaştırmak

Sıra	Gösterge Adı	Ölçü Birimi	Önceki Dönem Grç		Hedeflenen Gösterge Değeri	Yılsonu Gerçekleşme Tahmini	Gerçekleşme				Yılsonu Gerçekleşme Durumu	Gerçekleşme Oranı	Ulaşılmadı
			Yılı	Değeri			1. Üç Aylık	2. Üç Aylık	3. Üç Aylık	4. Üç Aylık			
1	Belge alınan işkolu sayısı	TL	2021	29	35.600	9.000	20.331	15.576	44.729	49.409	49.409	549	549
2	Bir yılda iş yurdunda çalışan hükümlü tutuklu başına üretilen ürünlerin ekonomik değeri	TL	2021	18.668	7.000	7.000	8.051	5.751	33.685	49.870	49.870	712	712
3	Bir yılda iş yurdunda çalışan kadın hükümlü tutuklu başına üretilen ürünlerin ekonomik değeri	Sayı	2021	149	50	50	143	168	312	474	474	948	948
4	Hükümlü ve tutuklulara yönelik mesleki eğitim sayısı	Sayı	2021	6	5	5	11	21	30	44	44	880	880
5	Kadın hükümlü ve tutuklulara yönelik mesleki eğitim sayısı	Sayı	2021	0	5	5	0	0	2	2	2	40	40
6	Kurum tarafından düzenlenen sergi fuar ve benzeri organizasyon sayısı	Sayı	2021	1.344	250	250	1.715	2.067	5.272	7.302	7.302	2.920	2.920
7	Mesleki eğitim verilen hükümlü tutuklu sayısı	Sayı	2021	75	50	50	98	208	303	392	392	784	784
8	Mesleki eğitim verilen kadın hükümlü tutuklu sayısı	Sayı	2021	19.873	55.500	55.000	14.740	19.240	30.548	50.098	50.098	90	90
9	Sigorta primi ödenerek çalıştırılan hükümlü tutuklu sayısı	Sayı	2021	680	900	900	855	1.197	1.062	1.324	1.324	147	147
10	Sigorta primi ödenerek çalıştırılan kadın hükümlü tutuklu sayısı	Sayı	2021	680	900	900	855	1.197	1.062	1.324	1.324	147	147

	<p>Program Adı: HUKUK ve ADALET Alt Programı: ADI/CEZA İNFAZ VE İYİLEŞTİRME Alt Program Hedefi:Hükümlü ve tutukluların meslek ve sanat edimlerini sağlayarak toplumsal hayata uyumlarını kolaylaştırmak 2023 yılı 1. üç aylık dönemde; Ceza infraz kurumu işyürü müdürlüğü uhdesinde yürütülen ve yilsonu hedefi ve 1. üç aylık dönemde gerçekleş durumları değerlendirilmiştir;</p> <p>Belge alınan işkolu sayısı hedefi 1 olup, gerçekleştirme 12 ile yilsonu hedefi 1. üç aylık dönemde tutulmuştur.</p> <p>Bir yılda iş yurdunda çalışan hükümlü tutuklu başına üretilen ürünlerin ekonomik değeri hedefi 9.000.-TL olup, 1. üç aylık dönemde 20.331.-TL ile yilsonu hedefi 1. üç aylık dönemde tutulmuştur.</p> <p>Bir yılda iş yurdunda çalışan kadın hükümlü tutuklu başına üretilen ürünlerin ekonomik değeri hedefi 7.000.-TL olup, 1. üç aylık dönemde 8.051.-TL ile yilsonu hedefi 1. üç aylık dönemde tutulmuştur.</p> <p>Hükümlü ve tutuklulara yönelik mesleki eğitim sayısı hedefi 50 olup, 1. üç aylık dönemde 143 ile yilsonu hedefi 1. üç aylık dönemde tutulmuştur.</p> <p>Kadın hükümlü ve tutuklulara yönelik mesleki eğitim sayısı hedefi 5 olup, 1. üç aylık dönemde 11 eğitim düzenlenmiş ve yilsonu hedefi 1. üç aylık dönemde tutulmuştur.</p> <p>Kurum tarafından düzenlenen sergi fuar ve benzeri organizasyon sayısı hedefi 5 olup, 1. üç aylık dönem içinde sergi fuar ve benzeri organizasyon düzenlenmemesi nedeniyle 1. üç aylık dönem için gerçekleştirme "0" olarak giriş yapılmıştır.</p> <p>Mesleki eğitim verilen hükümlü tutuklu sayısı hedefi 250 kişi olup, 1. üç aylık dönemde 1.715 kişi ile yilsonu hedefi 1. üç aylık dönemde tutulmuştur.</p> <p>Mesleki eğitim verilen kadın hükümlü tutuklu sayısı hedefi 50 kişi olup, 1. üç aylık dönemde 98 kadın hükümlü ve tutukluya eğitim düzenlenmiş ve yilsonu hedefi 1. üç aylık dönemde tutulmuştur.</p> <p>Sigorta primi ödenerek çalıştırılan hükümlü tutuklu sayısı hedefi 55.500 kişi olup, 1. üç aylık dönemde 14.740 kişi ile yilsonu hedefinin %27'si gerçekleştirilmiştir.</p> <p>Sigorta primi ödenerek çalıştırılan kadın hükümlü tutuklu sayısı hedefi 900 kişi olup, 1. üç aylık dönemde 855 kişi ile yilsonu hedefinin %95'i gerçekleştirilmiştir.</p>
<p><b>Değerlendirme</b></p>	<p>Program Adı: HUKUK ve ADALET Alt Programı: ADI/CEZA İNFAZ VE İYİLEŞTİRME Alt Program Hedefi:Hükümlü ve tutukluların meslek ve sanat edimlerini sağlayarak toplumsal hayata uyumlarını kolaylaştırmak 2023 yılı 2. üç aylık dönemde; Ceza infraz kurumu işyürü müdürlüğü uhdesinde yürütülen ve yilsonu hedefi ve 2. üç aylık dönemde gerçekleş durumları değerlendirilmiştir;</p> <p>Belge alınan işkolu sayısı hedefi 1 olup, gerçekleştirme 12 ile yilsonu hedefi 2. üç aylık dönemde tutulmuştur.</p> <p>Bir yılda iş yurdunda çalışan hükümlü tutuklu başına üretilen ürünlerin ekonomik değeri hedefi 9.000.-TL olup, 2. üç aylık dönemde 15.576.-TL ile yilsonu hedefi 2. üç aylık dönemde tutulmuştur.</p> <p>Bir yılda iş yurdunda çalışan kadın hükümlü tutuklu başına üretilen ürünlerin ekonomik değeri hedefi 7.000.-TL olup, 2. üç aylık dönemde 5.751.-TL ile yilsonu hedefinin %82'si gerçekleştirilmiştir.</p> <p>Hükümlü ve tutuklulara yönelik mesleki eğitim sayısı hedefi 50 olup, 2. üç aylık dönemde 168 ile yilsonu hedefi 2. üç aylık dönemde tutulmuştur.</p> <p>Kadın hükümlü ve tutuklulara yönelik mesleki eğitim sayısı hedefi 5 olup, 2. üç aylık dönemde 21 eğitim düzenlenmiş ve yilsonu hedefi 2. üç aylık dönemde tutulmuştur.</p> <p>Kurum tarafından düzenlenen sergi fuar ve benzeri organizasyon sayısı hedefi 5 olup, 2. üç aylık dönem içinde sergi fuar ve benzeri organizasyon düzenlenmemesi nedeniyle 2. üç aylık dönem için gerçekleştirme "0" olarak giriş yapılmıştır.</p> <p>Mesleki eğitim verilen hükümlü tutuklu sayısı hedefi 250 kişi olup, 2. üç aylık dönemde 2.067 kişi ile yilsonu hedefi 2. üç aylık dönemde tutulmuştur.</p> <p>Mesleki eğitim verilen kadın hükümlü tutuklu sayısı hedefi 50 kişi olup, 2. üç aylık dönemde 208 kadın hükümlü ve tutukluya eğitim düzenlenmiş ve yilsonu hedefi 2. üç aylık dönemde tutulmuştur.</p> <p>Sigorta primi ödenerek çalıştırılan hükümlü tutuklu sayısı hedefi 55.500 kişi olup, 2. üç aylık dönemde 19.240 kişi ile yilsonu hedefinin %35'i gerçekleştirilmiştir.</p> <p>Sigorta primi ödenerek çalıştırılan kadın hükümlü tutuklu sayısı hedefi 900 kişi olup, 2. üç aylık dönemde 1.197 kişi ile yilsonu hedefi 2. üç aylık dönemde tutulmuştur.</p>

<p>Program Adı: HUKUK ve ADALET Alt Program Adı: CEZA İNFAZ VE İYİLEŞTİRME Alt Program Hedefi: Hükümlü ve tutukluların meslek ve sanat edimlerini sağlayarak toplumsal hayata uyumlarını kolaylaştırmak 2023 yılı 3. üç aylık dönemde; Ceza infaz kurumunu işyurdu müdürlüğü uhdesinde yürütülen ve yilsonu hedefi ve 3. üç aylık dönemde gerçekleşme durumları değerlendirilmiştir; Bedege alınan işkolu sayısı hedefi 1 olup, gerçekleşme 12 ile yilsonu hedefi 3. üç aylık dönemde tuturulmuştur. Bir yılda iş yurdunda çalışan hükümlü tutuklu başına üretilen ürünlerin ekonomik değeri hedefi 9.000.-TL olup, 3. üç aylık dönemde 44.729.-TL ile yilsonu hedefi 3. üç aylık dönemde tuturulmuştur. Bir yılda iş yurdunda çalışan kadın hükümlü tutuklu başına üretilen ürünlerin ekonomik değeri hedefi 7.000.-TL olup, 3. üç aylık dönemde 33.685.-TL ile yilsonu hedefi 3. üç aylık dönemde tuturulmuştur. Hükümlü ve tutuklulara yönelik mesleki eğitim sayısı hedefi 50 olup, 3. üç aylık dönemde 312 ile yilsonu hedefi 3. üç aylık dönemde tuturulmuştur. Kadın hükümlü ve tutuklulara yönelik mesleki eğitim sayısı hedefi 5 olup, 3. üç aylık dönemde 30 eğitim düzenlenmiş ve yilsonu hedefi 3. üç aylık dönemde tuturulmuştur. Kurum tarafından düzenlenen sergi fuar ve benzeri organizasyon sayısı hedefi 5 olup, 3. üç aylık dönem içinde Anasra ve Ankara'da olmak üzere 2 adet sergi fuar ve benzeri organizasyon düzenlenmiş olup konuların bulunduğu hedefleri ilgili olarak, 3. üç aylık dönemde yilsonu hedefinin %401 gerçekleştirilmiştir. Mesleki eğitim verilen hükümlü tutuklu sayısı hedefi 250 kişi olup, 3. üç aylık dönemde 5.272 kişi ile yilsonu hedefi 3. üç aylık dönemde tuturulmuştur. Mesleki eğitim verilen kadın hükümlü tutuklu sayısı hedefi 50 kişi olup, 3. üç aylık dönemde 303 kadın hükümlü ve tutukluya eğitim düzenlenmiş ve yilsonu hedefi 3. üç aylık dönemde tuturulmuştur. Sigorta primi ödenerek çalıştırılan hükümlü tutuklu sayısı hedefi 55.500 kişi olup, 3. üç aylık dönemde 30.548 kişi ile yilsonu hedefinin %551 gerçekleştirilmiştir. Sigorta primi ödenerek çalıştırılan kadın hükümlü tutuklu sayısı hedefi 900 kişi olup, 3. üç aylık dönemde 1.062 kişi ile yilsonu hedefi 3. üç aylık dönemde tuturulmuştur.</p>	<p><b>Değerlendirme</b></p>
<p>Program Adı: HUKUK ve ADALET Alt Program Adı: CEZA İNFAZ VE İYİLEŞTİRME Alt Program Hedefi: Hükümlü ve tutukluların meslek ve sanat edimlerini sağlayarak toplumsal hayata uyumlarını kolaylaştırmak 2023 yılı 4. üç aylık dönemde; Ceza infaz kurumunu işyurdu müdürlüğü uhdesinde yürütülen ve yilsonu hedefi ve 4. üç aylık dönemde gerçekleşme durumları değerlendirilmiştir; Bedege alınan işkolu sayısı hedefi 1 olup, 4. üç aylık dönemde gerçekleşme 16 ile yilsonu hedefi tuturulmuş ve hedefe ulaşılmıştır. Bir yılda iş yurdunda çalışan hükümlü tutuklu başına üretilen ürünlerin ekonomik değeri hedefi 9.000.-TL olup, 4. üç aylık dönemde 49.409.-TL ile yilsonu hedefi tuturulmuş ve hedefe ulaşılmıştır. Bir yılda iş yurdunda çalışan kadın hükümlü tutuklu başına üretilen ürünlerin ekonomik değeri hedefi 7.000.-TL olup, 4. üç aylık dönemde 49.870.-TL ile yilsonu hedefi tuturulmuş ve hedefe ulaşılmıştır. Hükümlü ve tutuklulara yönelik mesleki eğitim sayısı hedefi 50 olup, 4. üç aylık dönemde 474 ile yilsonu hedefi tuturulmuş ve hedefe ulaşılmıştır. Kadın hükümlü ve tutuklulara yönelik mesleki eğitim sayısı hedefi 5 olup, 4. üç aylık dönemde 44 eğitim düzenlenmiş ve yilsonu hedefi tuturulmuş ve hedefe ulaşılmıştır. Kurum tarafından düzenlenen sergi fuar ve benzeri organizasyon sayısı hedefi 5 olup, 4. üç aylık dönem içinde Anasra ve Ankara'da olmak üzere 2 adet sergi fuar ve benzeri organizasyon düzenlenmiş olup konuların bulunduğu hedefleri ilgili olarak, 4. üç aylık dönemde yilsonu hedefinin %401 gerçekleştirilmiş ve hedefe ulaşılmamıştır. Mesleki eğitim verilen hükümlü tutuklu sayısı hedefi 250 kişi olup, 4. üç aylık dönemde 7.302 kişi ile yilsonu hedefi tuturulmuş ve hedefe ulaşılmıştır. Mesleki eğitim verilen kadın hükümlü tutuklu sayısı hedefi 50 kişi olup, 4. üç aylık dönemde 392 kadın hükümlü ve tutukluya eğitim düzenlenmiş ve yilsonu hedefi tuturulmuş ve hedefe ulaşılmıştır. Sigorta primi ödenerek çalıştırılan hükümlü tutuklu sayısı hedefi 55.500 kişi olup, 4. üç aylık dönemde 50.098 kişi ile yilsonu hedefinin %901 gerçekleştirilmiş ve hedefe kısmen ulaşılmıştır. Sigorta primi ödenerek çalıştırılan kadın hükümlü tutuklu sayısı hedefi 900 kişi olup, 4. üç aylık dönemde 1.324 kişi ile yilsonu hedefi tuturulmuş ve hedefe ulaşılmıştır.</p>	<p><b>Değerlendirme</b></p>



Form4: Performans Göstergesi Sonuçları Formu

Program	Alt Program	Alt Program Hedefi	Performans Göstergesi	Hedeflenen Göstergesi Değeri	Yılsonu Gerçekleşme Değeri	Gerçekleşme Durumu
HUKUK VE ADALET	ADLI VE İDARI YARGI	Adalet sisteminin etkin bir şekilde işleyişini sağlamak	Adliye ve ek hizmet binalarının kapalı alanı Yeni açılan adliye ve ek hizmet bina sayısı Belge alınan işkolu sayısı	438.934 9	43.767 4	Ulaşılmadı Ulaşılmadı
HUKUK VE ADALET	CEZA İNFAZ VE İYİLEŞTİRME	Hükümlü ve tutukluların meslek ve sanat edinmelerini sağlayarak toplumsal hayata uyumlarını kolaylaştırmak	Bir yıldı iş yurdunda çalışan hükümlü tutuklu başma üretilen ürünlerin ekonomik değeri	9.000	49.409	Aşıldı
			Bir yıldı iş yurdunda çalışan kadın hükümlü tutuklu başma üretilen ürünlerin ekonomik değeri	7.000	49.870	Aşıldı
			Hükümlü ve tutuklulara yönelik mesleki eğitim sayısı	50	474	Aşıldı
			Kadın hükümlü ve tutuklulara yönelik mesleki eğitim sayısı	5	44	Aşıldı
			Kurum tarafından düzenlenen sergi fuar ve benzeri organizasyon sayısı	5	2	Ulaşılmadı
			Mesleki eğitim verilen hükümlü tutuklu sayısı	250	7.302	Aşıldı
			Mesleki eğitim verilen kadın hükümlü tutuklu sayısı	50	392	Aşıldı
			Sigorta primi ödenererek çalıştırılan hükümlü tutuklu sayısı	55.500	50.098	Kısmen ulaşıldı
			Sigorta primi ödenererek çalıştırılan kadın hükümlü tutuklu sayısı	900	1.324	Aşıldı

## ii- Performans Denetim Sonuçları

2022 yılı Sayıştay Başkanlığı Denetim Raporunda yılı Performans Programı ve Faaliyet Raporu ile ilgili bulgu yer almamaktadır.

## 3. Stratejik Plan Değerlendirme Tabloları

Stratejik Plan Değerlendirme Tablosu-1

<b>A1</b>	Hükümlü ve tutukluların meslek edinmesini sağlayarak topluma yeniden kazandırmak.				
<b>H1.3</b>	180 olan işkolu sayısı 2023 yılına kadar artırılabilecektir.				
<b>Amacın İlgili Olduğu Program / Alt Program Adı</b>	Hukuk ve Adalet / Ceza İnfaz ve İyileştirme				
<b>Amacın İlişkili Olduğu Alt Program Hedefi</b>	Hükümlü ve tutukluların meslek ve sanat edinmelerini sağlayarak toplumsal hayata uyumlarını kolaylaştırmak				
<b>H1.3 Performansı</b>	% 540				
<b>Sorumlu Birim</b>	İşyurları Kurumu Daire Başkanlığı				
<b>Performans Göstergesi</b>	<b>Hedefe Etkisi (%)</b>	<b>Plan Dönemi Başlangıç Değeri (A)</b>	<b>İzleme Dönemindeki Yılsonu Hedeflenen Değer (B)</b>	<b>İzleme Dönemindeki Gerçekleşme Değeri (C)</b>	<b>Performans (%) (C-A)/(B-A)</b>
<b>PG1.3.1: Başkanlığımız kayıtlarındaki işkollu sayısı</b>	% 100	180*	185	207	% 540
<b>Hedefe İlişkin Değerlendirmeler</b>					
Performans gösterge değerlerine ulaşılmış, hedefe ilişkin sapma yaşanmamış ve tahmin edilen maliyetin ötesine geçilmemiştir. Tespitler ve ihtiyaçlarda herhangi bir değişim bulunmadığından hedef ve performans göstergesinde bir değişiklik ihtiyacı bulunmamaktadır. Ayrıca, İşyurlarının faaliyetlerinin yürütüldüğü atölyelerin ve kapasitenin artırılabilmesi için ceza infaz kurumlarında fiziki yetersizlik giderilmektedir. Bu yetersizliğin giderilebilmesi için ceza infaz kurumu projelendirilirken işyurdu atölyelerinde dikkate alınması gerekmektedir.					

\* 2017 yılsonu değeridir.

Stratejik Plan Değerlendirme Tablosu-2

<b>A1</b>	Hükümlü ve tutukluların meslek edinmesini sağlayarak topluma yeniden kazandırmak.				
<b>H1.4</b>	74 olan özel sektör işbirliği sayısı her yıl artırılabilecektir.				
<b>Amacın İlgili Olduğu Program / Alt Program Adı</b>	Hukuk ve Adalet / Ceza İnfaz ve İyileştirme				
<b>Amacın İlişkili Olduğu Alt Program Hedefi</b>	Hükümlü ve tutukluların meslek ve sanat edinmelerini sağlayarak toplumsal hayata uyumlarını kolaylaştırmak				
<b>H1.4 Performansı</b>	% 100				
<b>Sorumlu Birim</b>	İşyurları Kurumu Daire Başkanlığı				
<b>Performans Göstergesi</b>	<b>Hedefe Etkisi (%)</b>	<b>Plan Dönemi Başlangıç Değeri (A)</b>	<b>İzleme Dönemindeki Yılsonu Hedeflenen Değer (B)</b>	<b>İzleme Dönemindeki Gerçekleşme Değeri (C)</b>	<b>Performans (%) (C-A)/(B-A)</b>
<b>PG1.4.1: Toplam işbirliği sayısı</b>	% 50	74*	97	440	% 100
<b>Hedefe İlişkin Değerlendirmeler</b>					
Performans gösterge değerlerine ulaşılmış, hedefe ilişkin sapma yaşanmamış ve tahmin edilen maliyetin ötesine geçilmemiştir. Tespitler ve ihtiyaçlarda herhangi bir değişim bulunmadığından hedef ve performans göstergesinde bir değişiklik ihtiyacı bulunmamaktadır. Ayrıca, İşyurları Kurumunun hükümlü ve tutukluların istihdam olanaklarının artırılması ve meslek kazanmaları ile yenilik ve teknoloji transferini sağlamak için gerçek ve tüzel kişiler ya da iş ortaklıklarıyla ortak üretim ve işbirliği programı çerçevesinde yapılacak işlerde uygulanacak usul ve esasları belirlenmesi için, İşyurları Ortak Üretim ve İşbirliği Programının Usul ve Esaslarına Dair Yönetmelik hazırlanmış ve 14/06/2018 tarihli ve 30451 sayılı Resmî Gazetede yayımlanarak yürürlüğe girmiştir.					
<b>Performans Göstergesi</b>	<b>Hedefe Etkisi (%)</b>	<b>Plan Dönemi Başlangıç Değeri (A)</b>	<b>İzleme Dönemindeki Yılsonu Hedeflenen Değer (B)</b>	<b>İzleme Dönemindeki Gerçekleşme Değeri (C)</b>	<b>Performans (%) (C-A)/(B-A)</b>
<b>PG1.4.2: Yeni işbirliği sayısı</b>	% 50	53*	48	240	% 100
<b>Hedefe İlişkin Değerlendirmeler</b>					
Performans gösterge değerlerine ulaşılmış, hedefe ilişkin sapma yaşanmamış ve tahmin edilen maliyetin ötesine geçilmemiştir. Tespitler ve ihtiyaçlarda herhangi bir değişim bulunmadığından hedef ve performans göstergesinde bir değişiklik ihtiyacı bulunmamaktadır. Ayrıca, İşyurları Kurumunun hükümlü ve tutukluların istihdam olanaklarının artırılması ve meslek kazanmaları ile yenilik ve teknoloji transferini sağlamak için gerçek ve tüzel kişiler ya da iş ortaklıklarıyla ortak üretim ve işbirliği programı çerçevesinde yapılacak işlerde uygulanacak usul ve esasları belirlenmesi için, İşyurları Ortak Üretim ve İşbirliği Programının Usul ve Esaslarına Dair Yönetmelik hazırlanmış ve 14/06/2018 tarihli ve 30451 sayılı Resmî Gazetede yayımlanarak yürürlüğe girmiştir.					

\* 2017 yılsonu değeridir.

## Stratejik Plan Değerlendirme Tablosu-3

<b>A2</b>	Ürün ve hizmetlerde kaliteyi yükseltmek.				
<b>H2.1</b>	İşyurdu atölyelerinde kullanılan 16.412 adet makine ve teçhizat ihtiyaç dahilinde modernize edilecektir.				
<b>Amacın İlgili Olduğu Program / Alt Program Adı</b>	Hukuk ve Adalet / Ceza İnfaz ve İyileştirme				
<b>Amacın İlişkili Olduğu Alt Program Hedefi</b>	Hükümlü ve tutukluların meslek ve sanat edinmelerini sağlayarak toplumsal hayata uyumlarını kolaylaştırmak				
<b>H2.1 Performansı</b>	(% 100 x % 60) + (% 100 x % 40) % 60 + % 40 <b>% 100</b>				
<b>Sorumlu Birim</b>	İşyurtları Kurumu Daire Başkanlığı				
<b>Performans Göstergesi</b>	<b>Hedefe Etkisi (%)</b>	<b>Plan Dönemi Başlangıç Değeri (A)</b>	<b>İzleme Dönemindeki Yıllık Hedeflenen Değer (B)</b>	<b>İzleme Dönemindeki Gerçekleşme Değeri (C)</b>	<b>Performans (%) (C-A)/(B-A)</b>
<b>PG2.1.1: Yeni alınan makine ve teçhizat miktarı sayısı</b>	% 60	3.399*	5.899	18.710	% 100
<b>Hedefe İlişkin Değerlendirmeler</b>					
Performans gösterge değerlerine ulaşılmış, hedefe ilişkin sapma yaşanmamış ve tahmin edilen maliyetin ötesine geçilmemiştir. Tespitler ve ihtiyaçlarda herhangi bir değişim bulunmadığından hedef ve performans göstergesinde bir değişiklik ihtiyacı bulunmamaktadır. 7343 sayılı Kanun ile hüküm altına alınan 5275 Sayılı Ceza ve Güvenlik Tedbirlerinin İnfazı Hakkında Kanunun Geçici 9. Maddesi ile; açık ceza infaz kurumlarında bulunan veya açık ceza infaz kurumlarına ayrılmaya hak kazanan ve uygun şartları taşıyan hükümlüler ile denetimli serbestlik tedbiri uygulanmak suretiyle cezalarının infazına karar verilen hükümlüler, Yasanın Resmi Gazete'de yayımlanmak suretiyle yürürlüğe girdiği 14/04/2020 tarihinden itibaren izne ayrılmış ve bahsi geçen izin 31.07.2023 tarihinde bitirilmiştir. Bu süreler esnasında ceza infaz kurumlarından, açık ceza infaz kurumlarında bulunan veya açık ceza infaz kurumlarına ayrılmaya hak kazanan ve uygun şartları taşıyan hükümlülerin izne ayrılması esnasında, işyurdu müdürlüklerinde hükümlü marifetiyle yürütülen faaliyetler, işyurdu müdürlüklerinde görevlendirmeyle çalışan ceza infaz kurumu personeline yürütülmeye devam edilmiştir.					
<b>Performans Göstergesi</b>	<b>Hedefe Etkisi (%)</b>	<b>Plan Dönemi Başlangıç Değeri (A)</b>	<b>İzleme Dönemindeki Yıllık Hedeflenen Değer (B)</b>	<b>İzleme Dönemindeki Gerçekleşme Değeri (C)</b>	<b>Performans (%) (C-A)/(B-A)</b>
<b>PG2.1.2: Yeni ünite ve sistemler ilave edilerek modernize edilen makine teçhizat sayısı</b>	% 40	577*	1.827	2.398	% 100
<b>Hedefe İlişkin Değerlendirmeler</b>					
Performans gösterge değerlerine ulaşılmış, hedefe ilişkin sapma yaşanmamış ve tahmin edilen maliyetin ötesine geçilmemiştir. Tespitler ve ihtiyaçlarda herhangi bir değişim bulunmadığından hedef ve performans göstergesinde bir değişiklik ihtiyacı bulunmamaktadır. 7343 sayılı Kanun ile hüküm altına alınan 5275 Sayılı Ceza ve Güvenlik Tedbirlerinin İnfazı Hakkında Kanun'un Geçici 9. Maddesi ile; açık ceza infaz kurumlarında bulunan veya açık ceza infaz kurumlarına ayrılmaya hak kazanan ve uygun şartları taşıyan hükümlüler ile denetimli serbestlik tedbiri uygulanmak suretiyle cezalarının infazına karar verilen hükümlüler, Yasanın Resmi Gazete'de yayımlanmak suretiyle yürürlüğe girdiği 14/04/2020 tarihinden itibaren izne ayrılmış ve bahsi geçen izin 31.07.2023 tarihinde bitirilmiştir. Bu süreler esnasında ceza infaz kurumlarından, açık ceza infaz kurumlarında bulunan veya açık ceza infaz kurumlarına ayrılmaya hak kazanan ve uygun şartları taşıyan hükümlülerin izne ayrılması esnasında, işyurdu müdürlüklerinde hükümlü marifetiyle yürütülen faaliyetler, işyurdu müdürlüklerinde görevlendirmeyle çalışan ceza infaz kurumu personeline yürütülmeye devam edilmiştir.					

\* 2017 yılı sonu değeridir.

**Stratejik Plan Değerlendirme Tablosu-4**

<b>A2</b>	Ürün ve hizmetlerde kaliteyi yükseltmek.				
<b>H2.2</b>	İşyurlarında çalışan personele mesleki eğitim verilecektir.				
<b>Amacın İlgili Olduğu Program / Alt Program Adı</b>	Hukuk ve Adalet / Ceza İnfaz ve İyileştirme				
<b>Amacın İlişkili Olduğu Alt Program Hedefi</b>	Hükümlü ve tutukluların meslek ve sanat edinmelerini sağlayarak toplumsal hayata uyumlarını kolaylaştırmak				
<b>H2.2 Performansı</b>	(% 100 x % 25) + (% 73,76 x % 25) + (% 91 x % 25) + (% 77,24 x % 25) % 25 + % 18,44 + % 22,75 + % 19,31 <b>% 60,50</b>				
<b>Sorumlu Birim</b>	İşyurları Kurumu Daire Başkanlığı				
<b>Performans Göstergesi</b>	<b>Hedefe Etkisi (%)</b>	<b>Plan Dönemi Başlangıç Değeri (A)</b>	<b>İzleme Dönemindeki Yılsonu Hedeflenen Değer (B)</b>	<b>İzleme Dönemindeki Gerçekleşme Değeri (C)</b>	<b>Performans (%) (C-A)/(B-A)</b>
<b>PG2.2.1: Başkanlık tarafından düzenlenen eğitim sayısı</b>	% 25	0*	15	15	% 100
<b>Hedefe İlişkin Değerlendirmeler</b>					
Performans gösterge değerlerine ulaşılmış, hedefe ilişkin sapma yaşanmamış ve tahmin edilen maliyetin ötesine geçilmemiştir. Tespitler ve ihtiyaçlarda herhangi bir değişim bulunmadığından hedef ve performans göstergesinde bir değişiklik ihtiyacı bulunmamaktadır. Dünyayı derinden etkileyen Covid-19 Pandemisi nedeniyle birçok kurumda olduğu gibi işyurlarında da bulaşmayı önleyici ciddi tedbirler alınmış ve büyük risk unsuru oluşturan bazı faaliyetler ertelenmiştir. Ülkemizde Covid-19 tedbirlerinin akabinde, normaleşmeyle birlikte, ceza infaz kurumu işyurdu müdürlüklerine eğitim konusunda ihtiyaç analizi yapılarak, tespit edilen ihtiyaçlar doğrultusunda eğitim planlanmıştır.					
<b>Performans Göstergesi</b>	<b>Hedefe Etkisi (%)</b>	<b>Plan Dönemi Başlangıç Değeri (A)</b>	<b>İzleme Dönemindeki Yılsonu Hedeflenen Değer (B)</b>	<b>İzleme Dönemindeki Gerçekleşme Değeri (C)</b>	<b>Performans (%) (C-A)/(B-A)</b>
<b>PG2.2.2: Başkanlık tarafından düzenlenen eğitime katılan personel sayısı</b>	% 25	0*	4.500	3.319	% 73,76
<b>Hedefe İlişkin Değerlendirmeler</b>					
Performans gösterge değerlerine ulaşılamamakla birlikte, hedefe ilişkin tahmin edilen maliyetin ötesine geçilmemiştir. Tespitler ve ihtiyaçlarda herhangi bir değişim bulunmadığından hedef ve performans göstergesinde bir değişiklik ihtiyacı bulunmamaktadır. Dünyayı derinden etkileyen Covid-19 Pandemisi nedeniyle birçok kurumda olduğu gibi işyurlarında da bulaşmayı önleyici ciddi tedbirler alınmış ve büyük risk unsuru oluşturan bazı faaliyetler ertelenmesi nedeniyle, hedefe ilişkin sapma yaşanmıştır. Ülkemizde Covid-19 tedbirlerinin akabinde, normaleşmeyle birlikte, ceza infaz kurumu işyurdu müdürlüklerine eğitim konusunda ihtiyaç analizi yapılarak, tespit edilen ihtiyaçlar doğrultusunda eğitim planlanmıştır.					
<b>Performans Göstergesi</b>	<b>Hedefe Etkisi (%)</b>	<b>Plan Dönemi Başlangıç Değeri (A)</b>	<b>İzleme Dönemindeki Yılsonu Hedeflenen Değer (B)</b>	<b>İzleme Dönemindeki Gerçekleşme Değeri (C)</b>	<b>Performans (%) (C-A)/(B-A)</b>
<b>PG2.2.3: İşyurdu müdürlükleri tarafından düzenlenen eğitim sayısı</b>	% 25	0*	500	455	% 91
<b>Hedefe İlişkin Değerlendirmeler</b>					
Performans gösterge değerlerine ulaşılamamakla birlikte, hedefe ilişkin tahmin edilen maliyetin ötesine geçilmemiştir. Tespitler ve ihtiyaçlarda herhangi bir değişim bulunmadığından hedef ve performans göstergesinde bir değişiklik ihtiyacı bulunmamaktadır. Dünyayı derinden etkileyen Covid-19 Pandemisi nedeniyle birçok kurumda olduğu gibi işyurlarında da bulaşmayı önleyici ciddi tedbirler alınmış ve büyük risk unsuru oluşturan bazı faaliyetler ertelenmesi nedeniyle, hedefe ilişkin sapma yaşanmıştır. Ülkemizde Covid-19 tedbirlerinin akabinde, normaleşmeyle birlikte, ceza infaz kurumu işyurdu müdürlüklerine eğitim konusunda ihtiyaç analizi yapılarak, tespit edilen ihtiyaçlar doğrultusunda eğitim planlanmıştır.					
<b>Performans Göstergesi</b>	<b>Hedefe Etkisi (%)</b>	<b>Plan Dönemi Başlangıç Değeri (A)</b>	<b>İzleme Dönemindeki Yılsonu Hedeflenen Değer (B)</b>	<b>İzleme Dönemindeki Gerçekleşme Değeri (C)</b>	<b>Performans (%) (C-A)/(B-A)</b>
<b>PG2.2.4: İşyurdu müdürlükleri tarafından düzenlenen eğitime katılan personel sayısı</b>	% 25	0*	2.500	1.931	% 77,24
<b>Hedefe İlişkin Değerlendirmeler</b>					
Performans gösterge değerlerine ulaşılamamakla birlikte, hedefe ilişkin tahmin edilen maliyetin ötesine geçilmemiştir. Tespitler ve ihtiyaçlarda herhangi bir değişim bulunmadığından hedef ve performans göstergesinde bir değişiklik ihtiyacı bulunmamaktadır. Dünyayı derinden etkileyen Covid-19 Pandemisi nedeniyle birçok kurumda olduğu gibi işyurlarında da bulaşmayı önleyici ciddi tedbirler alınmış ve büyük risk unsuru oluşturan bazı faaliyetler ertelenmesi nedeniyle, hedefe ilişkin sapma yaşanmıştır. Ülkemizde Covid-19 tedbirlerinin akabinde, normaleşmeyle birlikte, ceza infaz kurumu işyurdu müdürlüklerine eğitim konusunda ihtiyaç analizi yapılarak, tespit edilen ihtiyaçlar doğrultusunda eğitim planlanmıştır.					

\* 2017 yılsonu değeridir.

Stratejik Plan Değerlendirme Tablosu-5

A2		Ürün ve hizmetlerde kaliteyi yükseltmek.			
H2.3		2023 yılı sonuna kadar işyurdu müdürlüğü personelinin kendi branşında özel sektörde düzenlenen fuar veya sergilere katılımı sağlanacaktır.			
Amacın İlgili Olduğu Program / Alt Program Adı		Hukuk ve Adalet / Ceza İnfaz ve İyileştirme			
Amacın İlişkili Olduğu Alt Program Hedefi		Hükümlü ve tutukluların meslek ve sanat edindirmelerini sağlayarak toplumsal hayata uyumlarını kolaylaştırmak			
H2.3 Performansı		% 100			
Sorumlu Birim		İşyurtları Kurumu Daire Başkanlığı			
Performans Göstergesi	Hedefe Etkisi (%)	Plan Dönemi Başlangıç Değeri (A)	İzleme Dönemindeki Yılsonu Hedeflenen Değer (B)	İzleme Dönemindeki Gerçekleşme Değeri (C)	Performans (%) (C-A)/(B-A)
PG2.3.1: Katılım sağlanan fuar ve sergi sayısı	% 50	0*	125	482	% 100
<b>Hedefe İlişkin Değerlendirmeler</b>					
Performans gösterge değerlerine ulaşılmış, hedefe ilişkin sapma yaşanmamış ve tahmin edilen maliyetin ötesine geçilmemiştir. Tespitler ve ihtiyaçlarda herhangi bir değişim bulunmadığından hedef ve performans göstergesinde bir değişiklik ihtiyacı bulunmamaktadır. Performans göstergelerinin sürdürülebilirliği bakımından, ceza infaz kurumu işyurdu müdürlüklerinin işyurdu faaliyetlerine yönelik katılım sağlayabilecekleri fuar ve sergi programları takip edilmeli ve buna yönelik yıllık planlama yapılmalıdır.					
Performans Göstergesi	Hedefe Etkisi (%)	Plan Dönemi Başlangıç Değeri (A)	İzleme Dönemindeki Yılsonu Hedeflenen Değer (B)	İzleme Dönemindeki Gerçekleşme Değeri (C)	Performans (%) (C-A)/(B-A)
PG2.3.2: Fuar ve sergilere katılan personel sayısı	% 25	0*	250	894	% 100
<b>Hedefe İlişkin Değerlendirmeler</b>					
Performans gösterge değerlerine ulaşılmış, hedefe ilişkin sapma yaşanmamış ve tahmin edilen maliyetin ötesine geçilmemiştir. Tespitler ve ihtiyaçlarda herhangi bir değişim bulunmadığından hedef ve performans göstergesinde bir değişiklik ihtiyacı bulunmamaktadır. Performans göstergelerinin sürdürülebilirliği bakımından, ceza infaz kurumu işyurdu müdürlüklerinin işyurdu faaliyetlerine yönelik katılım sağlayabilecekleri fuar ve sergi programları takip edilmeli ve buna yönelik yıllık planlama yapılmalıdır.					
Performans Göstergesi	Hedefe Etkisi (%)	Plan Dönemi Başlangıç Değeri (A)	İzleme Dönemindeki Yılsonu Hedeflenen Değer (B)	İzleme Dönemindeki Gerçekleşme Değeri (C)	Performans (%) (C-A)/(B-A)
PG2.3.3: Katılımcı işyurdu müdürlüğü sayısı	% 25	0*	125	391	% 100
<b>Hedefe İlişkin Değerlendirmeler</b>					
Performans gösterge değerlerine ulaşılmış, hedefe ilişkin sapma yaşanmamış ve tahmin edilen maliyetin ötesine geçilmemiştir. Tespitler ve ihtiyaçlarda herhangi bir değişim bulunmadığından hedef ve performans göstergesinde bir değişiklik ihtiyacı bulunmamaktadır. Performans göstergelerinin sürdürülebilirliği bakımından, ceza infaz kurumu işyurdu müdürlüklerinin işyurdu faaliyetlerine yönelik katılım sağlayabilecekleri fuar ve sergi programları takip edilmeli ve buna yönelik yıllık planlama yapılmalıdır.					

\* 2017 yılsonu değeridir.

**Stratejik Plan Değerlendirme Tablosu-6**

<b>A2</b>		Ürün ve hizmetlerde kaliteyi yükseltmek.			
<b>H2.4</b>		2023 yılı sonuna kadar tüm işkollarında kamu ve özel sektörde faaliyet gösteren kurum, kuruluş ve kişiler ile işbirliği yapılmaya devam edilecektir.			
<b>Amacın İlgili Olduğu Program / Alt Program Adı</b>		Hukuk ve Adalet / Ceza İnfaz ve İyileştirme			
<b>Amacın İlişkili Olduğu Alt Program Hedefi</b>		Hükümlü ve tutukluların meslek ve sanat edinmelerini sağlayarak toplumsal hayata uyumlarını kolaylaştırmak			
<b>H2.4 Performansı</b>		(% 100 x % 50) + (% 100 x % 20) + (% 100 x % 30) % 50 + % 20 + % 30 <b>% 100</b>			
<b>Sorumlu Birim</b>		İşyurları Kurumu Daire Başkanlığı			
<b>Performans Göstergesi</b>	<b>Hedefe Etkisi (%)</b>	<b>Plan Dönemi Başlangıç Değeri (A)</b>	<b>İzleme Dönemindeki Yılsonu Hedeflenen Değer (B)</b>	<b>İzleme Dönemindeki Gerçekleşme Değeri (C)</b>	<b>Performans (%) (C-A)/(B-A)</b>
<b>PG2.4.1: İşbirliği yapılan kurum, kuruluş ve kişi sayısı</b>	% 50	159*	400	731	% 100
<b>Hedefe İlişkin Değerlendirmeler</b>					
Performans gösterge değerlerine ulaşılmış, hedefe ilişkin sapma yaşanmamış ve tahmin edilen maliyetin ötesine geçilmemiştir. Tespitler ve ihtiyaçlarda herhangi bir değişim bulunmadığından hedef ve performans göstergesinde bir değişiklik ihtiyacı bulunmamaktadır. Performans göstergelerinin sürdürülebilirliği bakımından, ceza infaz kurumu işyurdu müdürlüklerinde kurulmuş bulunan Tanıtım ve Pazarlama Birimlerince, kamu kurum ve kuruluşları ziyaret edilerek işyurdu müdürlüklerinin faaliyet alanları tanıtılmalıdır.					
<b>Performans Göstergesi</b>	<b>Hedefe Etkisi (%)</b>	<b>Plan Dönemi Başlangıç Değeri (A)</b>	<b>İzleme Dönemindeki Yılsonu Hedeflenen Değer (B)</b>	<b>İzleme Dönemindeki Gerçekleşme Değeri (C)</b>	<b>Performans (%) (C-A)/(B-A)</b>
<b>PG2.4.2: İşbirliği sonucu gerçekleştirilen proje sayısı</b>	% 20	219*	250	596	% 100
<b>Hedefe İlişkin Değerlendirmeler</b>					
Performans gösterge değerlerine ulaşılmış, hedefe ilişkin sapma yaşanmamış ve tahmin edilen maliyetin ötesine geçilmemiştir. Tespitler ve ihtiyaçlarda herhangi bir değişim bulunmadığından hedef ve performans göstergesinde bir değişiklik ihtiyacı bulunmamaktadır. Performans göstergelerinin sürdürülebilirliği bakımından, ceza infaz kurumu işyurdu müdürlüklerinde kurulmuş bulunan Tanıtım ve Pazarlama Birimlerince, kamu kurum ve kuruluşları ziyaret edilerek işyurdu müdürlüklerinin faaliyet alanları tanıtılmalıdır.					
<b>Performans Göstergesi</b>	<b>Hedefe Etkisi (%)</b>	<b>Plan Dönemi Başlangıç Değeri (A)</b>	<b>İzleme Dönemindeki Yılsonu Hedeflenen Değer (B)</b>	<b>İzleme Dönemindeki Gerçekleşme Değeri (C)</b>	<b>Performans (%) (C-A)/(B-A)</b>
<b>PG2.4.3: Yeni yapılan işbirliği sayısı</b>	% 30	0*	200	202	% 100
<b>Hedefe İlişkin Değerlendirmeler</b>					
Performans gösterge değerlerine ulaşılmış, hedefe ilişkin sapma yaşanmamış ve tahmin edilen maliyetin ötesine geçilmemiştir. Tespitler ve ihtiyaçlarda herhangi bir değişim bulunmadığından hedef ve performans göstergesinde bir değişiklik ihtiyacı bulunmamaktadır. Performans göstergelerinin sürdürülebilirliği bakımından, ceza infaz kurumu işyurdu müdürlüklerinde kurulmuş bulunan Tanıtım ve Pazarlama Birimlerince, kamu kurum ve kuruluşları ziyaret edilerek işyurdu müdürlüklerinin faaliyet alanları tanıtılmalıdır.					

\* 2017 yılsonu değeridir.

## Stratejik Plan Değerlendirme Tablosu-7

A2		Ürün ve hizmetlerde kaliteyi yükseltmek.			
H2.5		2023 yılı sonuna kadar işyurtlarında üretilen ürün ve hizmetlerle ilgili olarak CE, TS, ISO, HELAL, GİMDES sertifikaları gibi kalite belgelerinden en az birinin alınmasına devam edilecektir.			
Amacın İlgili Olduğu Program / Alt Program Adı		Hukuk ve Adalet / Ceza İnfaz ve İyileştirme			
Amacın İlişkili Olduğu Alt Program Hedefi		Hükümlü ve tutukluların meslek ve sanat edinmelerini sağlayarak toplumsal hayata uyumlarını kolaylaştırmak			
H2.5 Performansı		(% 100 x % 30) + (% 100 x % 50) % 30 + % 50 <b>% 80</b>			
Sorumlu Birim		İşyurtları Kurumu Daire Başkanlığı			
Performans Göstergesi	Hedefe Etkisi (%)	Plan Dönemi Başlangıç Değeri (A)	İzleme Dönemindeki Yılsonu Hedeflenen Değer (B)	İzleme Dönemindeki Gerçekleşme Değeri (C)	Performans (%) (C-A)/(B-A)
PG2.5.1: Belge alan işyurdu müdürlüğü sayısı	% 30	35*	29	73	% 100
<b>Hedefe İlişkin Değerlendirmeler</b>					
Performans gösterge değerlerine ulaşılmış, hedefe ilişkin tahmin edilen maliyetin ötesine geçilmemiştir. Tespitler ve ihtiyaçlarda herhangi bir değişim bulunmadığından hedef ve performans göstergesinde bir değişiklik ihtiyacı bulunmamaktadır. Performans göstergelerinin sürdürülebilirliği bakımından, ceza infaz kurumu işyurdu müdürlükleri, üretilen ürün ve hizmetlerle ilgili olarak sertifika ve kalite belgelerinin alınması konusunda bilinçlendirilmeli ve sertifikalandırılma iş ve işlemleri hakkında bilgilendirilmelidir.					
Performans Göstergesi	Hedefe Etkisi (%)	Plan Dönemi Başlangıç Değeri (A)	İzleme Dönemindeki Yılsonu Hedeflenen Değer (B)	İzleme Dönemindeki Gerçekleşme Değeri (C)	Performans (%) (C-A)/(B-A)
PG2.5.2: İşyurdu müdürlüğünce alınan belge sayısı	% 50	157*	40	179	% 100
<b>Hedefe İlişkin Değerlendirmeler</b>					
Performans gösterge değerlerine ulaşılmış, hedefe ilişkin tahmin edilen maliyetin ötesine geçilmemiştir. Tespitler ve ihtiyaçlarda herhangi bir değişim bulunmadığından hedef ve performans göstergesinde bir değişiklik ihtiyacı bulunmamaktadır. Performans göstergelerinin sürdürülebilirliği bakımından, ceza infaz kurumu işyurdu müdürlükleri, üretilen ürün ve hizmetlerle ilgili olarak sertifika ve kalite belgelerinin alınması konusunda bilinçlendirilmeli ve sertifikalandırılma iş ve işlemleri hakkında bilgilendirilmelidir.					

\* 2017 yılsonu değeridir.

**Stratejik Plan Değerlendirme Tablosu-8**

<b>A3</b>	İşyurdu faaliyetlerinin tanıtımını yapmak.				
<b>H3.1</b>	İşyurdu müdürlükleri, Başkanlığımızın yıllık program çerçevesinde düzenlediği sergi, fuar ve benzeri organizasyonlara katılacaktır.				
<b>Amacın İlgili Olduğu Program / Alt Program Adı</b>	Hukuk ve Adalet / Ceza İnfaz ve İyileştirme				
<b>Amacın İlişkili Olduğu Alt Program Hedefi</b>	Hükümlü ve tutukluların meslek ve sanat edinmelerini sağlayarak toplumsal hayata uyumlarını kolaylaştırmak				
<b>H3.1 Performansı</b>	(% 14,29 x % 70) + (% 26,33 x % 15) + (% 9,72 x % 15) % 10 + % 3,95 + % 1,46 <b>% 15,41</b>				
<b>Sorumlu Birim</b>	İşyurları Kurumu Daire Başkanlığı				
<b>Performans Göstergesi</b>	<b>Hedefe Etkisi (%)</b>	<b>Plan Dönemi Başlangıç Değeri (A)</b>	<b>İzleme Dönemindeki Yıllık Hedeflenen Değer (B)</b>	<b>İzleme Dönemindeki Gerçekleşme Değeri (C)</b>	<b>Performans (%) (C-A)/(B-A)</b>
<b>PG3.1.1: Başkanlığımızca düzenlenen sergi, fuar ve benzeri organizasyon sayısı</b>	% 70	4*	25	7	% 14,29
<b>Hedefe İlişkin Değerlendirmeler</b>					
Performans gösterge değerlerine ulaşamamakla birlikte, hedefe ilişkin tahmin edilen maliyetin ötesine geçilmemiştir. Tespitler ve ihtiyaçlarda herhangi bir değişim bulunmadığından hedef ve performans göstergesinde bir değişiklik ihtiyacı bulunmamaktadır. Dünyayı derinden etkileyen Covid-19 Pandemisi nedeniyle birçok kurumda olduğu gibi işyurlarında da bulaşmayı önleyici ciddi tedbirler alınmış ve büyük risk unsuru oluşturan bazı faaliyetler ertelenmiştir. 10 Haziran 2020 tarihli İşyurları Kurumu Yüksek Kurulu toplantısında gündeme alınarak halk sağlığı açısından oluşturabileceği riskler bakımından değerlendirilmiştir. Yapılan değerlendirme sonunda yeni tip koronavirüsle mücadele kapsamında İşyurları Kurum tarafından düzenlenen sergi fuar ve benzeri organizasyonların 2020 yılında yapılmaması yönünde bir karar alınmış olup, bu kapsamda Kurum tarafından düzenlenen sergi fuar ve benzeri organizasyon sayılarında sapma yaşanmıştır. Performans göstergelerinin sürdürülebilirliği bakımından, Ülkemizde Covid-19 tedbirlerinin akabinde, normaleşmeyle birlikte, Başkanlığımızca düzenlenen sergi fuar ve benzeri organizasyonlarına devam edileceğinden, yapılması düşünülen sergi ve fuarlara ilişkin program çalışmalarına başlanılmış ve 2023 yılında Amasra ve Ankara'da olmak üzere 2 fuar düzenlenmiş ve düzenlenen bu fuarlara 144 ceza infaz kurumu işyurdu müdürlüğü, 372 personelin görevlendirilmesiyle katılımı sağlanmıştır.					
<b>Performans Göstergesi</b>	<b>Hedefe Etkisi (%)</b>	<b>Plan Dönemi Başlangıç Değeri (A)</b>	<b>İzleme Dönemindeki Yıllık Hedeflenen Değer (B)</b>	<b>İzleme Dönemindeki Gerçekleşme Değeri (C)</b>	<b>Performans (%) (C-A)/(B-A)</b>
<b>PG3.1.2: Başkanlığımızca düzenlenen sergi, fuar ve benzeri organizasyonlara katılan personel sayısı</b>	% 15	744*	4.500	1.733	% 26,33
<b>Hedefe İlişkin Değerlendirmeler</b>					
Performans gösterge değerlerine ulaşamamakla birlikte, hedefe ilişkin tahmin edilen maliyetin ötesine geçilmemiştir. Tespitler ve ihtiyaçlarda herhangi bir değişim bulunmadığından hedef ve performans göstergesinde bir değişiklik ihtiyacı bulunmamaktadır. Dünyayı derinden etkileyen Covid-19 Pandemisi nedeniyle birçok kurumda olduğu gibi işyurlarında da bulaşmayı önleyici ciddi tedbirler alınmış ve büyük risk unsuru oluşturan bazı faaliyetler ertelenmiştir. 10 Haziran 2020 tarihli İşyurları Kurumu Yüksek Kurulu toplantısında gündeme alınarak halk sağlığı açısından oluşturabileceği riskler bakımından değerlendirilmiştir. Yapılan değerlendirme sonunda yeni tip koronavirüsle mücadele kapsamında İşyurları Kurum tarafından düzenlenen sergi fuar ve benzeri organizasyonların 2020 yılında yapılmaması yönünde bir karar alınmış olup, bu kapsamda Kurum tarafından düzenlenen sergi fuar ve benzeri organizasyon sayılarında sapma yaşanmıştır. Performans göstergelerinin sürdürülebilirliği bakımından, Ülkemizde Covid-19 tedbirlerinin akabinde, normaleşmeyle birlikte, Başkanlığımızca düzenlenen sergi fuar ve benzeri organizasyonlarına devam edileceğinden, yapılması düşünülen sergi ve fuarlara ilişkin program çalışmalarına başlanılmış ve 2023 yılında Amasra ve Ankara'da olmak üzere 2 fuar düzenlenmiş ve düzenlenen bu fuarlara 144 ceza infaz kurumu işyurdu müdürlüğü, 372 personelin görevlendirilmesiyle katılımı sağlanmıştır.					
<b>Performans Göstergesi</b>	<b>Hedefe Etkisi (%)</b>	<b>Plan Dönemi Başlangıç Değeri (A)</b>	<b>İzleme Dönemindeki Yıllık Hedeflenen Değer (B)</b>	<b>İzleme Dönemindeki Gerçekleşme Değeri (C)</b>	<b>Performans (%) (C-A)/(B-A)</b>
<b>PG3.1.3: Başkanlığımızca düzenlenen sergi, fuar ve benzeri organizasyonlara katılan işyurdu müdürlüğü</b>	% 15	280*	1.000	350	% 9,72
<b>Hedefe İlişkin Değerlendirmeler</b>					
Performans gösterge değerlerine ulaşamamakla birlikte, hedefe ilişkin tahmin edilen maliyetin ötesine geçilmemiştir. Tespitler ve ihtiyaçlarda herhangi bir değişim bulunmadığından hedef ve performans göstergesinde bir değişiklik ihtiyacı bulunmamaktadır. Dünyayı derinden etkileyen Covid-19 Pandemisi nedeniyle birçok kurumda olduğu gibi işyurlarında da bulaşmayı önleyici ciddi tedbirler alınmış ve büyük risk unsuru oluşturan bazı faaliyetler ertelenmiştir. 10 Haziran 2020 tarihli İşyurları Kurumu Yüksek Kurulu toplantısında gündeme alınarak halk sağlığı açısından oluşturabileceği riskler bakımından değerlendirilmiştir. Yapılan değerlendirme sonunda yeni tip koronavirüsle mücadele kapsamında İşyurları Kurum tarafından düzenlenen sergi fuar ve benzeri organizasyonların 2020 yılında yapılmaması yönünde bir karar alınmış olup, bu kapsamda Kurum tarafından düzenlenen sergi fuar ve benzeri organizasyon sayılarında sapma yaşanmıştır. Performans göstergelerinin sürdürülebilirliği bakımından, Ülkemizde Covid-19 tedbirlerinin akabinde, normaleşmeyle birlikte, Başkanlığımızca düzenlenen sergi fuar ve benzeri organizasyonlarına devam edileceğinden, yapılması düşünülen sergi ve fuarlara ilişkin program çalışmalarına başlanılmış ve 2023 yılında Amasra ve Ankara'da olmak üzere 2 fuar düzenlenmiş ve düzenlenen bu fuarlara 144 ceza infaz kurumu işyurdu müdürlüğü, 372 personelin görevlendirilmesiyle katılımı sağlanmıştır.					

\* 2018 yılı sonu değeridir.



Stratejik Plan Değerlendirme Tablosu-9

A3		İşyurdu faaliyetlerinin tanıtımını yapmak.			
H3.2		İşyurdu müdürlüklerinde oluşturulan Tanıtım Pazarlama birimleri görev alanları çerçevesinde kamu ve özel sektör kuruluşlarına ziyaret gerçekleştireceklerdir.			
Amacın İlgili Olduğu Program / Alt Program Adı		Hukuk ve Adalet / Ceza İnfaz ve İyileştirme			
Amacın İlişkili Olduğu Alt Program Hedefi		Hükümlü ve tutukluların meslek ve sanat edinmelerini sağlayarak toplumsal hayata uyumlarını kolaylaştırmak			
H3.2 Performansı		% 100			
Sorumlu Birim		İşyurtları Kurumu Daire Başkanlığı			
Performans Göstergesi	Hedefe Etkisi (%)	Plan Dönemi Başlangıç Değeri (A)	İzleme Dönemindeki Yılsonu Hedeflenen Değer (B)	İzleme Dönemindeki Gerçekleşme Değeri (C)	Performans (%) (C-A)/(B-A)
PG3.2.1: Yapılan ziyaret sayısı	% 70	850*	1.350	3.427	% 100
<b>Hedefe İlişkin Değerlendirmeler</b>					
Performans gösterge değerlerine ulaşılmış, hedefe ilişkin sapma yaşanmamış ve tahmin edilen maliyetin ötesine geçilmemiştir. Tespitler ve ihtiyaçlarda herhangi bir değişim bulunmadığından hedef ve performans göstergesinde bir değişiklik ihtiyacı bulunmamaktadır. Performans göstergelerinin sürdürülebilirliği bakımından, ceza infaz kurumu işyurdu müdürlüklerinde kurulan Tanıtım ve Pazarlama biriminde görevli personelin kamu ve özel sektör ziyaretlerinde kullanacakları tanıtım materyallerinin sağlanması ve güncel tutulması gerekmektedir.					
Performans Göstergesi	Hedefe Etkisi (%)	Plan Dönemi Başlangıç Değeri (A)	İzleme Dönemindeki Yılsonu Hedeflenen Değer (B)	İzleme Dönemindeki Gerçekleşme Değeri (C)	Performans (%) (C-A)/(B-A)
PG3.2.2: İş bağlantı sayısı	% 30	707*	757	2.745	% 100
<b>Hedefe İlişkin Değerlendirmeler</b>					
Performans gösterge değerlerine ulaşılmış, hedefe ilişkin sapma yaşanmamış ve tahmin edilen maliyetin ötesine geçilmemiştir. Tespitler ve ihtiyaçlarda herhangi bir değişim bulunmadığından hedef ve performans göstergesinde bir değişiklik ihtiyacı bulunmamaktadır. Performans göstergelerinin sürdürülebilirliği bakımından, ceza infaz kurumu işyurdu müdürlüklerinde kurulan Tanıtım ve Pazarlama biriminde görevli personelin kamu ve özel sektör ziyaretlerinde kullanacakları tanıtım materyallerinin sağlanması ve güncel tutulması gerekmektedir.					

\* 2017 yılsonu değeridir.

**Stratejik Plan Değerlendirme Tablosu-10**

<b>A3</b>	İşyurdu faaliyetlerinin tanıtımını yapmak.				
<b>H3.3</b>	Ulusal veya yerel yayın yapan görsel ve yazılı basın kuruluşlarının Başkanlığımız ve işyurdu müdürlüklerinin faaliyetleri tanıtılacaktır.				
<b>Amacın İlgili Olduğu Program / Alt Program Adı</b>	Hukuk ve Adalet / Ceza İnfaz ve İyileştirme				
<b>Amacın İlişkili Olduğu Alt Program Hedefi</b>	Hükümlü ve tutukluların meslek ve sanat edinmelerini sağlayarak toplumsal hayata uyumlarını kolaylaştırmak				
<b>H3.3 Performansı</b>	(% 100 x % 20) + (% 100 x % 30) + (% 100 x % 20) + (% 100 x % 30) % 20 + % 30 + % 20 + % 30 <b>% 100</b>				
<b>Sorumlu Birim</b>	İşyurtları Kurumu Daire Başkanlığı				
<b>Performans Göstergesi</b>	<b>Hedefe Etkisi (%)</b>	<b>Plan Dönemi Başlangıç Değeri (A)</b>	<b>İzleme Dönemindeki Yılsonu Hedeflenen Değer (B)</b>	<b>İzleme Dönemindeki Gerçekleşme Değeri (C)</b>	<b>Performans (%) (C-A)/(B-A)</b>
<b>PG3.3.1: Görsel basında tanıtımı yapılan işyurdu müdürlüğü sayısı</b>	% 20	121*	171	400	% 100
<b>Hedefe İlişkin Değerlendirmeler</b>					
Performans gösterge değerlerine ulaşılmış, hedefe ilişkin sapma yaşanmamış ve tahmin edilen maliyetin ötesine geçilmemiştir. Tespitler ve ihtiyaçlarda herhangi bir değişim bulunmadığından hedef ve performans göstergesinde bir değişiklik ihtiyacı bulunmamaktadır. Performans göstergelerinin sürdürülebilirliği bakımından, İşyurtları Kurumunun ve ceza infaz kurumu işyurdu müdürlüklerinin tanıtımı amacıyla, ulusal ve yerel basında yer alması sağlanmalıdır.					
<b>Performans Göstergesi</b>	<b>Hedefe Etkisi (%)</b>	<b>Plan Dönemi Başlangıç Değeri (A)</b>	<b>İzleme Dönemindeki Yılsonu Hedeflenen Değer (B)</b>	<b>İzleme Dönemindeki Gerçekleşme Değeri (C)</b>	<b>Performans (%) (C-A)/(B-A)</b>
<b>PG3.3.2: Görsel basında yer alan haber sayısı</b>	% 30	0*	50	1.067	% 100
<b>Hedefe İlişkin Değerlendirmeler</b>					
Performans gösterge değerlerine ulaşılmış, hedefe ilişkin sapma yaşanmamış ve tahmin edilen maliyetin ötesine geçilmemiştir. Tespitler ve ihtiyaçlarda herhangi bir değişim bulunmadığından hedef ve performans göstergesinde bir değişiklik ihtiyacı bulunmamaktadır. Performans göstergelerinin sürdürülebilirliği bakımından, İşyurtları Kurumunun ve ceza infaz kurumu işyurdu müdürlüklerinin tanıtımı amacıyla, ulusal ve yerel basında yer alması sağlanmalıdır.					
<b>Performans Göstergesi</b>	<b>Hedefe Etkisi (%)</b>	<b>Plan Dönemi Başlangıç Değeri (A)</b>	<b>İzleme Dönemindeki Yılsonu Hedeflenen Değer (B)</b>	<b>İzleme Dönemindeki Gerçekleşme Değeri (C)</b>	<b>Performans (%) (C-A)/(B-A)</b>
<b>PG3.3.3: Yazılı basında tanıtımı yapılan işyurdu müdürlüğü sayısı</b>	% 20	565*	300	619	% 100
<b>Hedefe İlişkin Değerlendirmeler</b>					
Performans gösterge değerlerine ulaşılmış, hedefe ilişkin sapma yaşanmamış ve tahmin edilen maliyetin ötesine geçilmemiştir. Tespitler ve ihtiyaçlarda herhangi bir değişim bulunmadığından hedef ve performans göstergesinde bir değişiklik ihtiyacı bulunmamaktadır. Performans göstergelerinin sürdürülebilirliği bakımından, İşyurtları Kurumunun ve ceza infaz kurumu işyurdu müdürlüklerinin tanıtımı amacıyla, ulusal ve yerel basında yer alması sağlanmalıdır.					
<b>Performans Göstergesi</b>	<b>Hedefe Etkisi (%)</b>	<b>Plan Dönemi Başlangıç Değeri (A)</b>	<b>İzleme Dönemindeki Yılsonu Hedeflenen Değer (B)</b>	<b>İzleme Dönemindeki Gerçekleşme Değeri (C)</b>	<b>Performans (%) (C-A)/(B-A)</b>
<b>PG3.3.4: Yazılı basında yer alan haber sayısı</b>	% 30	0*	250	416	% 100
<b>Hedefe İlişkin Değerlendirmeler</b>					
Performans gösterge değerlerine ulaşılmış, hedefe ilişkin sapma yaşanmamış ve tahmin edilen maliyetin ötesine geçilmemiştir. Tespitler ve ihtiyaçlarda herhangi bir değişim bulunmadığından hedef ve performans göstergesinde bir değişiklik ihtiyacı bulunmamaktadır. Performans göstergelerinin sürdürülebilirliği bakımından, İşyurtları Kurumunun ve ceza infaz kurumu işyurdu müdürlüklerinin tanıtımı amacıyla, ulusal ve yerel basında yer alması sağlanmalıdır.					

\* 2017 yılsonu değeridir.

Stratejik Plan Değerlendirme Tablosu-11

A3		İşyurdu faaliyetlerinin tanıtımını yapmak.			
H3.4		İşyurtları Kurumu ve işyurdu müdürlüklerinin ürün kataloğu, tanıtım broşürleri ve filmleri ihtiyaca bağlı olarak güncellenecektir.			
Amacın İlgili Olduğu Program / Alt		Hukuk ve Adalet / Ceza İnfaz ve İyileştirme			
Amacın İlişkili Olduğu Alt Program Hedefi		Hükümlü ve tutukluların meslek ve sanat edinmelerini sağlayarak toplumsal hayata uyumlarını kolaylaştırmak			
H3.4 Performansı		% 422			
Sorumlu Birim		İşyurtları Kurumu Daire Başkanlığı			
Performans Göstergesi	Hedefe Etkisi (%)	Plan Dönemi Başlangıç Değeri (A)	İzleme Dönemindeki Yılsonu Hedeflenen Değer (B)	İzleme Dönemindeki Gerçekleşme Değeri (C)	Performans (%) (C-A)/(B-A)
PG3.4.1: Güncellenen ürün kataloğu, broşür, afiş, açık alan görselleri ve film sayısı	% 100	76*	176	498	% 422
<b>Hedefe İlişkin Değerlendirmeler</b>					
Performans gösterge değerlerine ulaşılmış, hedefe ilişkin sapma yaşanmamış ve tahmin edilen maliyetin ötesine geçilmemiştir. Tespitler ve ihtiyaçlarda herhangi bir değişim bulunmadığından hedef ve performans göstergesinde bir değişiklik ihtiyacı bulunmamaktadır. Performans göstergelerinin sürdürülebilirliği bakımından, tanıtım materyalleri profesyonel bir ekipçe hazırlanmalıdır.					

\* 2017 yılsonu değeridir.

#### Program Bütçede Değerlendirilen Performans Göstergeleri

Performans Göstergesi
PG1.1.1: İşyurdu müdürlüğünce düzenlenen mesleki eğitim sayısı*
PG1.1.2: İşyurdunda mesleki eğitim verilen hükümlü ve tutuklu sayısı*
PG1.2.1: İşyurdu müdürlüğünde yıllık çalıştırılan hükümlü ve tutuklu sayısı*
PG2.5.3: Belge alınan işkolu sayısı*

\* "Alt program hedef ve göstergeleriyle ilgili gerçekleşme sonuçları ve değerlendirmeler" bölümünde yer almaktadır.

#### 4. Performans Bilgi Sisteminin Değerlendirilmesi

İşyurtları Kurumunun 2019-2023 Stratejik Planında ve Performans Göstergeleri Sonuçları Formunda yer alan performans göstergeleri, ceza infaz kurumu işyurdu müdürlüklerinden toplanan verilerin konsolide edilmesiyle elde edilen değerler üzerinden hesaplanılarak sonuçlandırılmıştır.

## 5. Diğer Hususlar

### i- İşyurlarının Faaliyetleri

#### a. Gıda Üretim Faaliyetleri

##### a.1 Süt Ve Süt Ürünleri Faaliyetleri

Kalecik, Foça, Niğde, Narman Açık ile Keskin ve Burdur E Tipi Kapalı ve Açık Ceza İnfaz Kurumu İşyurdu Müdürlüklerinde bulunan süt işleme tesislerimizde 2023 yılında 12.677.472 lt çiğ süt işlenmiş, bu alanda 847 hükümlüye mesleki eğitim ve istihdam imkânı sağlanmıştır.

##### a.1.1 Kalecik Açık Ceza İnfaz Kurumu İşyurdu Müdürlüğü;

Süt işleme tesisinde 2023 yılında 5.391.877 lt süt işlenmiştir. İşyurdundaki modernizasyon çalışmaları 2018 yılı itibariyle tamamlanmış ve modern makinelerle Türk Gıda Kodeksine uygun üretim gerçekleştirilmektedir. Ayrıca süt atölyesine İSO 22000 ve Helal Gıda Sertifikaları alınmış, gıda güvenliği ve tüketici hassasiyetleri dikkate alınarak üretimler gerçekleştirilmektedir. Günlük süt işleme kapasitesi 60 ton olan işletmenin, 2023 yılı işleme ortalaması 21 ton olarak gerçekleşmiştir.



2023 yılında 317.000 kg peynir, 3.241.548 kg yoğurt, 38.957 kg tereyağı, 1.254 lt pastörize süt, 30.229 kg kaşar peyniri ve 9.970.506 adet piknik reçel, bal, pekmez, krem peynir, çikolata ve tereyağı olmak üzere üretim gerçekleştirilmiştir.

##### a.1.2 Foça Açık Ceza İnfaz Kurumu İşyurdu Müdürlüğü;

Süt işleme tesisinde 2023 yılında 4.630.320 lt süt işlenmiştir. Bu atölye bünyesinde Helal Gıda, İSO 22000, OHSAS 18001, İSO 14001 yönetim sistemleriyle iş güvenliği ve gıda güvenliği alanlarında sıkı denetim

yapılarak üretim gerçekleştirilmektedir. Günlük süt işleme kapasitesi 32 ton olan işletmenin 2023 yılı ortalaması 18 ton olarak gerçekleşmiştir.



2023 yılında 146.289 kg beyaz peynir, 129.570 kg kaşar peyniri, 2.695.487 kg yoğurt, 25.143 lt ayran ve 4.728 kg tereyağı üretimi gerçekleştirilmiştir.

##### a.1.3 Niğde Açık Ceza İnfaz Kurumu İşyurdu Müdürlüğü;

Süt işleme tesisi bünyesinde 2020 yılında Helal Gıda ve İSO 22000 Sertifikası alınmış, gıda güvenliği ve gıda kodeksi temel alınarak tüketici talepleri karşılanmaktadır. 2023 yılında tadilat nedeniyle üretim yapılamamıştır.



##### a.1.4 Narman Açık Ceza İnfaz Kurumu İşyurdu Müdürlüğü;

Süt işleme tesisinde 2023 yılında 1.072.331 lt çiğ süt alımı yapılmıştır. İşyurdu Helal Gıda ve İSO 22000 sertifikalarını bünyesinde bulundurmakta, modern alt yapısıyla gıda güvenliğini sağlayarak üretim

gerçekleştirmektedir. Günlük süt işleme kapasitesi 16 ton olan işletme 2023 yılı süt işleme ortalaması 4,2 ton olarak gerçekleşmiştir.

2023 yılında 123.491 kg peynir, 349.949 kg yoğurt ve 2.101 kg tereyağı üretimi gerçekleşmiştir.



#### **a.1.5 Keskin Açık Ceza İnfaz Kurumu İşyurdu Müdürlüğü;**

Kırıkkale ili, Çelebi ilçesi, 427/2 ada-parselde 45.101 m<sup>2</sup> alana kurulu mevcut atıl durumdaki süt işleme tesisinin faaliyete alma çalışmaları 2022 yılında tamamlanmıştır. Süt işleme tesisinde 2023 yılında 1.500.000 lt çiğ süt alımı yapılmıştır. Günlük süt işleme kapasitesi 17 ton olan işletme 2023 yılı ortalaması 6 ton olarak gerçekleşmiştir.



2023 yılında 151.233 kg beyaz peynir, 856.346 kg yoğurt, 6769 kg tereyağı ve 3320 lt pastörize süt üretimi gerçekleşmiştir.

#### **a.1.6 Burdur E Tipi Kapalı Açık Ceza İnfaz Kurumu İşyurdu Müdürlüğü;**

İşyurdu bünyesinde 2.500 m<sup>2</sup> kapalı alanda 1.600 adet kapasiteli keçi ağılı, sağım ünitesi ve çiğ süt işleme üniteleri 2022 yılında tamamlanmıştır. Söz konusu atölyelerde 2023 yılında üretime başlanmış, 82.944 lt çiğ keçi sütü işlenerek 5.950 kg keçi yoğurdu, 10.895 kg keçi peyniri ve 52.732 kg dondurma üretilmiştir.



#### **a.2 Unlu Mamuller Faaliyetleri;**

##### **a.2.1 Fırıncılık;**

2023 yılı itibari ile 112 işyurdu müdürlüğü bünyesinde unlu mamuller işkolu faaliyetine devam etmekte olup; 29.589.652 kg ekmek, 204.900 kg tatlı, 323.424 kg kuru pasta ve 1.132.179 kg poğaçaya simit üretimi yapılarak, 4.676 hükümlüye istihdam sağlanmıştır.



2023 yılında; Burdur Kampüs, Ereğli (Konya), Kırşehir 2 Nolu, Sincan ve Bozüyük Açık ile Batman M, Adana ve Afyonkarahisar E Tipi ile Diyarbakır Kadın Kapalı Ceza İnfaz Kurumu İşyurdu Müdürlüklerinde ekmek, simit, poğaçaya, tatlı gibi üretimler yapılabilmesi için unlu mamuller işkolu açılmıştır.

##### **a.2.2 Manti Üretimi:**

2023 yılı içerisinde Sincan Kadın Kapalı Ceza İnfaz Kurumu İşyurdu Müdürlüğü bünyesinde ev tipi 13.000 kg mantı ile Tarsus Açık Ceza İnfaz Kurumu İşyurdu Müdürlüğü bünyesinde 13.692 kg soya kıymalı kuru mantı üretimi yapılmıştır.



### a.3 Gıda Paketleme Faaliyetleri;

#### a.3.1 Kuruyemiş;

2023 yılında Toprakkale Açık Ceza İnfaz Kurumu İşyurdu Müdürlüğü bünyesinde 313.446 kg kuruyemiş üretimi yapılmıştır. Ay çekirdeği, kabak çekirdeği, sarı leblebi, badem, yer fıstığı, paletli kavurma makinesinde uygun nem oranına gelinceye kadar kavrulur, Antep Fıstığı, fındık içi beyaz leblebi kavrulmuş alınarak, dikey paketleme makinesi ile 100 gr ambalajlar halinde satışı yapılmaktadır.



Adıyaman Açık Ceza İnfaz Kurumu İşyurdu Müdürlüğü bünyesinde çiğ badem, ceviz, dut kurusu, kuru üzüm, orçik gibi toplam 22.000 kg yöresel ürün vakumlu paket ambalaj ile paketlenmiştir.

Elazığ Açık Ceza İnfaz Kurumu İşyurdu Müdürlüğü bünyesinde 19.842 kg ağın leblebi ve kayısı çekirdeği, 24.875 kg kuru kayısı, cevizli sucuk, dut kurusu ve kuru üzüm paketlenmiştir.

Salihli T Tipi Kapalı ve Açık Ceza İnfaz Kurumu İşyurdu Müdürlüğü bünyesinde 47.600 kg kuru üzüm paketlenerek satışı yapılmıştır.

İskilip Açık Ceza İnfaz Kurumu İşyurdu Müdürlüğü bünyesinde kuruyemiş atölyesinde sarı leblebi, şekerli leblebi, tuzlu leblebi, çıtır leblebi, çıtır fıstık, soslu fıstık,

Dakota Ay çekirdeği gibi ürünler, kaplama ve kavurma işlemleri yapıldıktan sonra paketlenmektedir. Toplam 62.837 kg kuruyemiş üretimi yapılmıştır.

Kuruyemiş üretimlerinde toplam 140 hükümlüye istihdam sağlanmıştır.

#### a.3.2 Bakliyat-Tahıl;

Toprakkale Açık Ceza İnfaz Kurumu İşyurdu Müdürlüğü bünyesindeki bakliyat paketleme işkolunda: nohut, kuru fasulye, barbunya, kırmızı mercimek, bulgur ve yeşil mercimek gibi ürünler ceza infaz kurumları ile satış mağazalarına dağıtımı yapılmaktadır. 2023 yılı içerisinde toplam 1.019.996 kg üretim yapılmıştır.

Edirne Açık Ceza İnfaz Kurumu İşyurdu Müdürlüğü bünyesindeki tarım işkolunda çeltik üretimi yapılmakta, ayrıca çevre üreticilerden de çeltik alımı yapılmaktadır. Bu işkolunda 2023 yılı içerisinde 555.856 ton pirinç üretilmiştir.

Yine Durağan Açık Ceza İnfaz Kurumu İşyurdu Müdürlüğü bünyesinde 100.500 kg pirinç paketlenmiştir.

İşyurdu müdürlükleri bünyesinde bulunan bakliyat paketleme atölyelerinde toplam 81 hükümlüye istihdam sağlanmıştır.



#### a.3.3 Baharat;

Türkoğlu Açık Ceza İnfaz Kurumu İşyurdu Müdürlüğü bünyesindeki baharat atölyesinde başta Milli Savunma Bakanlığı başta olmak üzere kamu kurum ve kuruluşlarına, ceza infaz kurumları ve satış mağazalarına 451.610 kg baharat satışı yapılmıştır. Bu atölyede karabiber tane alınarak öğütülmekte, pul biber kurutulmuş yaprak halinde üreticilerden alınıp mamul haline gelene kadar tüm aşamaları yapılmakta, nane, kimyon, kekikte paketleme işlemi yapılmaktadır. Baharat atölyesinde 487 hükümlüye istihdam sağlanmıştır.



### a.3.4 Çay;

2023 yılında Rize Kalkandere Açık Ceza İnfaz Kurumu İşyurdu Müdürlüğü bünyesindeki çay paketleme işkolunda 373.202 kg çay paketlenmiştir. ÇAYKUR ile imzalanan protokol sayesinde ise bardak ve demlik poşet çay üretiminde gerçekleştirilmektedir. Söz konusu atölyede 78 hükümlüye istihdam sağlanmıştır.



### a.3.5 Kahve;

Kilis Açık Ceza İnfaz Kurumu İşyurdu Müdürlüğü bünyesinde üç çeşit karışım 20 gramlık paketlerde dolun yapılarak satışı yapılmaktadır. 2023 yılında toplam 184.020 adet Türk Kahvesi, 356.400 adet 2 si 1 arada kahve, 3 ü 1 arada kahve üretimi yapılmıştır.

Adıyaman Açık Ceza İnfaz Kurumu İşyurdu Müdürlüğü bünyesinde 100 gr paketler halinde toplam 540 kg Osmanlı Kahvesi üretimi yapılmıştır.

İzmir 3 Nolu T Tipi Kapalı Ceza İnfaz Kurumu İşyurdu

Müdürlüğü bünyesinde Türk Kahvesi üretim atölyesi açılmış 11.191 kg Türk kahvesi ve filtre kahve üretilmiştir.



### a.3.6 Şeker- Tuz;

Yozgat Açık Ceza İnfaz Kurumu İşyurdu Müdürlüğü bünyesindeki şeker paketleme atölyesinde 20 gr stick şeker (toz) şeklinde paketlenerek işyurdu müdürlüğü satış noktalarına dağıtımı yapılmıştır. 2023 yılında 37.807 kg şeker paketlenmiş ve 10 hükümlüye istihdam sağlanmıştır.

Yozgat 2 Nolu T Tipi Kapalı ve Açık Ceza İnfaz Kurumu İşyurdu Müdürlüğü bünyesinde işyurdu satış noktalarının 750 gr sofralık tuz ihtiyacının karşılanması amacıyla işkolu açılmıştır.



### a.3.7 Bal;

Ardanuç Açık Ceza İnfaz Kurumu İşyurdu Müdürlüğü bünyesinde 205 m<sup>2</sup> alanda, günde 1.000 adet 350 gr bal üretebilecek kapasitede makine ve ekipmanlar tamamlanmış 21.658 kg bal üretimi yapılmıştır.



#### a.4 Endüstriyel Ziraat İşkolu Faaliyetleri;

##### a.4.1 Reçel-Salça-Pekmez;

Gölpazarı Açık Ceza İnfaz Kurumu İşyurdu Müdürlüğü bünyesinde günde 3.000 kg üretim kapasiteli reçel üretim işkolu bulunmaktadır. Bu atölye 2023 yılında kayısı, böğürtlen, çilek, vişne başta olmak üzere 70.905 kg reçel üretimi gerçekleştirmiştir.



Isparta E Tipi Kapalı ve Açık Ceza İnfaz Kurumu İşyurdu Müdürlüğü bünyesinde 2018 yılında günde 1.000 kg kapasiteli reçel atölyesi kurulmuş 2023 yılında toplam 33.100 kg reçel üretilmiştir.

2021 yılında, Iğdır S Tipi Kapalı ve Açık Ceza İnfaz Kurumu İşyurdu Müdürlüğü bünyesindeki benzer makine parkuru ile atölye kurulması tamamlanmış, 2023 yılında 2.521 kg reçel üretimi gerçekleştirilmiştir. Reçel üretim atölyelerinde 2023 yılında 119 hükümlüye istihdam sağlanmıştır.

Salihli T Tipi Kapalı ve Açık Ceza İnfaz Kurumu İşyurdu Müdürlüğü bünyesinde yaş üzüm pekmezi üretim atölyesi ve tahin üretim atölyesi faaliyetine devam etmekte olup, 2023 yılında 109.508 kg tahin ve 108.456 kg pekmez üretilmiştir. Bu atölyede ayrıca susam ezmesi, haşhaş ezmesi ve aromatik yağ üretimleri de kurum bünyesinde devam edilmekte olup, 2023 yılında

toplam üretim ise 6.289 kg olmuştur. Söz konusu atölyede 28 hükümlü istihdam edilmiştir.

Toprakkale Açık Ceza İnfaz Kurumu İşyurdu Müdürlüğü bünyesinde 2023 yılı endüstriyel ziraat işkolu faaliyetinde 990 kg nar ekşisi, 39.798 lt şalgam ve 4.380 kg biber salçası üretimi yapılmıştır.

##### a.4.2 Bağ yaprağı;

Tokat T Tipi Kapalı ve Açık Ceza İnfaz Kurumu İşyurdu Müdürlüğü bünyesinde bulunan bağ yaprağı işkolunda 2023 yılında 15.052 kg üretim yapılmıştır. Bağlardan toplanan bağ yaprakları atölye bünyesinde işlenerek salamura olarak paketlenmektedir. Coğrafi işaretli bağ yaprağı üretimi ve işlenmesi konusunda 6 hükümlüye istihdam sağlanmıştır.



##### a.4.3 Zeytin ve Zeytinyağı Üretimi;

###### a.4.3.1 Zeytinyağı;

Foça, Akhisar, Gemlik, Toprakkale, Aydın ve Nazilli Açık Ceza İnfaz Kurumları İşyurdu Müdürlükleri bünyesinde zeytinyağı üretimleri yapılmıştır. Foça ve Akhisar Açık Ceza İnfaz Kurumu İşyurdu Müdürlükleri bünyesinde endüstriyel boyutta zeytinyağı üretimi yapılmaktadır. Akhisar Açık Ceza İnfaz Kurumu İşyurdu Müdürlüğü bünyesinde günlük 60 ton, Foça Açık Ceza İnfaz Kurumu İşyurdu Müdürlüğü bünyesinde ise günlük 20 ton zeytin sıkım kapasiteli atölyelerin olduğu bunlara paralel 400 ton depolama ve dolun ünitelerinin olduğu, söz konusu atölyelerde 2023 yıllarında toplam 223 ton zeytinyağı üretimi yapılmıştır.





#### a.4.3.2 Salamura Zeytin;

Akhisar Açık Ceza İnfaz Kurumu İşyurdu Müdürlüğü bünyesinde günde 1,5 ton, Gemlik Açık Ceza İnfaz Kurumu İşyurdu Müdürlüğü bünyesinde günde 8 ton ve Foça Açık Ceza İnfaz Kurumu İşyurdu Müdürlüğü bünyesinde günde 3 ton sofralık zeytin işleme hattı mevcuttur. Nazilli Açık Ceza İnfaz Kurumu İşyurdu Müdürlüğü bünyesinde yılda 130 ton üretim kapasiteli yeşil zeytin atölyesi 180 tona çıkarılmıştır. Sofralık zeytin işkolu olan kurumlarımızda ham zeytin olgunlaştırıldıktan sonra işleme hattında paketlenerek, kamu kurumlarına ve ceza infaz kurumlarına dağıtımı yapılmaktadır. 2023 yılında toplam 731 ton sofralık zeytin ve 236 ton yeşil zeytin üretimi yapılmıştır. Söz konusu atölyede 320 hükümlüye istihdam sağlanmıştır.



#### a.4.4 Turşu;

Bafra Açık Ceza İnfaz Kurumu İşyurdu Müdürlüğü bünyesinde turşu üretim atölyesi kurulmuş, 123.000 kg turşu satışı yapılmış olup, 612 hükümlüye iş imkânı sağlamıştır.



#### a.4.5 Tahin Helvası-Lokum-Cezerye-Ceviz Ezmesi;

Kilis Açık Ceza İnfaz Kurumu İşyurdu Müdürlüğü İşyurdu Müdürlüğü bünyesinde bulunan tahin helvası üretim işkolunda 2023 yılında 36.000 kg üretim yapılmıştır.

Tarsus Açık ile Isparta E Tipi Kapalı ve Açık Ceza İnfaz Kurumu İşyurdu Müdürlükleri bünyesinde bulunan şekerleme işkolunda 2023 yılında, 25.200 kg cezerye ve 56.000 kg lokum üretimi yapılmıştır.

Burdur E Tipi Kapalı ve Açık Ceza İnfaz Kurumu İşyurdu Müdürlüğü bünyesindeki coğrafi işaretli ürün olan ceviz ezmesi üretim atölyesi kurulmuş ve 2023 yılında 5.324 kg üretim yapılmıştır.

Afyon 2 Nolu T Kapalı Ceza İnfaz Kurumu İşyurdu Müdürlüğü bünyesindeki coğrafi işaretli ürün olan Afyon Lokumu üretimi için lokum atölyesi kurulmuş ve 2023 yılında 16.871 kg üretim yapılmıştır. Söz konusu atölyelerde 72 hükümlüye istihdam sağlanmıştır.



#### a.4.6 Çiğ Köfte;

İzmir, Adıyaman ve Tarsus Açık Ceza İnfaz Kurumu İşyurdu Müdürlükleri bünyesinde 44.739 kg üretim yapılmıştır.

Keskin Açık Ceza İnfaz Kurumu İşyurdu Müdürlüğü bünyesinde 131.530 adet 500 gr çiğ köfte seti üretilmiştir. Söz konusu atölyelerde 110 hükümlüye istihdam sağlanmıştır.



#### a.5 Et Ürünleri;

Niğde, Edirne, Dalaman Açık ile Tokat T Tipi Kapalı ve Açık Ceza İnfaz Kurumu İşyurdu Müdürlükleri bünyesinde toplam 49.676 kg kavurma, 36.000 kg sucuk, 8.621 kg köfte ve 501 kg döner üretimi yapılmıştır. Et işleme işkollarında 297 hükümlüye iş ve meslek edinme imkânı sağlanmıştır.

Kars Açık Ceza İnfaz Kurumu İşyurdu Müdürlüğü bünyesinde et işleme atölyesi kurulum çalışmaları devam etmektedir.



#### b. Hayvancılık Faaliyetleri

İşyurtları tarafından gerçekleştirilen hayvancılık faaliyetleri, hükümlü ve tutukluların meslek öğrenmeleri veya var olan mesleklerini geliştirerek topluma nitelikli bireyler olarak kazandırılmaları amacıyla çağdaş üretim koşullarında büyükbaş ve küçükbaş hayvan yetiştiriciliği, yumurta ve et tavukçuluğu, manda yetiştiriciliği, bıldırcın yetiştiriciliği, arıcılık ve kesimhane faaliyetleri olarak Niğde, Edirne, Foça, Kırşehir, Dalaman, Kars, Narman, Kalecik, Kırklareli, Durağan, Akçakale, Gölpazarı, Bozüyük, Tokat, Burdur, Elazığ, Sakarya, Buca Açık Ceza İnfaz Kurumları İşyurdu Müdürlükleri bünyesinde devam etmektedir.



Hayvancılık işkolları kapsamında 2023 yılında toplam 640 hükümlü ve tutuklu istihdam edilerek meslek öğretilmesi ve ıslah edilmesi sağlanmıştır. COVID-19 (yeni tip koronavirüs) salgın hastalığı nedeniyle ilgili kanun gereğince Bakanlık tarafından açık ceza infaz kurumlarında bulunan veya açık ceza infaz kurumlarına ayrılmaya hak kazanan hükümlülerin yılın ilk yarısında izinli olmaları nedeniyle yoğun iş gücü ve iş günü gerektiren hayvancılık işkollarında üretimler % 30-40 kapasiteyle personelin gayretleriyle yürütülmüş olup yılın ikinci yarısında hükümlü ve tutukluların

dönmesiyle birlikte toparlanma sürecine girilmiştir.

### **b.1 Büyükbaş ve Küçükbaş Hayvan Yetiştiriciliği**

2023 yılında Niğde, Edirne, Foça, Dalaman, Kırşehir, Narman, Kars ve Bozüyük Açık ile Burdur E Tipi Kapalı ve Açık Ceza İnfaz Kurumları İşyurdu Müdürlükleri bünyesindeki 5.185 adet büyükbaş ve 4.779 adet küçükbaş hayvan yetiştirilmiştir.

Dalaman ve Niğde Açık Ceza İnfaz Kurumu İşyurdu Müdürlükleri bünyesinde, büyükbaş hayvancılık işkolu kapsamında damızlık ve süt sığırcılığı tesislerinin yapımı 2023 yılında bitirilmiş olup 2024 yılında faaliyete geçirilmesi planlanmaktadır. Bu tesisler sayesinde işyurdu müdürlüklerinde bulunan mandıraların süt ihtiyacının karşılanması, yavru (buzağı) elde edilerek sürünün yenilenmesi, besilik materyal elde edilerek et üretimine katkı sağlanması ve dışa bağımlılığın azaltılması hedeflenmektedir.



Burdur E Tipi Kapalı ve Açık Ceza İnfaz Kurumu İşyurdu Müdürlüğü bünyesindeki, küçükbaş hayvancılık işkolu kapsamında 1 adet 800 kapasiteli keçi ağılı yapımı 2023 yılında bitirilmiş olup 2024 yılında faaliyete geçirilmesi planlanmaktadır.

Kalkınmada önemli bir role sahip bu tip hayvancılık faaliyetleri ile hükümlü ve tutuklulara bir yandan besicilik, çobanlık, kasaplık, hayvan sağlığı, hayvan bakımı ve beslemesi, hayvan refahı ve ıslahı, gıda güvenliği gibi konularda eğitimler verilmekte, diğer yandan elde edilen ekonomik değerler sayesinde başta ceza infaz kurumları olmak üzere birçok kamu kurum ve kuruluşunun et ve et ürünleri, süt ve süt ürünleri, yumurta gibi değerli hayvansal gıda ihtiyacı karşılanmaktadır.

### **b.2 Manda Yetiştiriciliği**

Edirne Açık Ceza İnfaz Kurumu İşyurdu Müdürlüğü bünyesinde 2016 yılında manda yetiştiriciliği projesi

hayata geçirilmiştir. Ülkemizde Anadolu Mandası yetiştiriciliği ıslah çalışmalarını desteklemek ve manda sayısı artışına katkı sağlamak, bu vesileyle hükümlü ve tutuklulara mesleki eğitimler verilerek tahliye sonrası bu işi yapabilmelerini teşvik etmek için 47 adet manda ile üretime başlanmıştır. 2023 yılı itibariyle sayıları 200 adete kadar ulaşan mandalar, açık alanda ve doğal ortamda gezinerek yetiştirilmekte, mandalardan elde edilen süttan yoğurt ve kaymak imal edilmektedir. Ayrıca besilik olan erkek mandaların kesimi sonucu elde edilen etten ise kavurma ve sucuk üretimi yapılmaktadır.



### **b.3 Arıcılık**

Arıcılık; özellikle fazla sermaye ve iş gücü gerektirmeden herkesin yapabileceği bir uğraş olması, aynı zamanda kısa sürede gelir getirmesi ve sosyo-ekonomik olarak önemli katkı sağlaması, bu doğrultuda hükümlülerin tahliye olduklarında kendi imkânlarıyla bireysel olarak yürütebilecekleri bir üretim dalında yer alması nedeniyle, 2023 yılında arıcılık faaliyetleri geliştirilmiştir. 2023 yılında Elazığ Kampüs Açık Ceza İnfaz Kurumu İşyurdu Müdürlüğü bünyesinde ilk etapta 40 kovan, Sakarya Açık Ceza İnfaz Kurumu İşyurdu Müdürlüğü bünyesinde ilk etapta 20 kovan, Buca Açık Ceza İnfaz Kurumu İşyurdu Müdürlüğü bünyesinde ilk etapta 40 kovan ile arıcılık işkolu açılmıştır. 2023 yılında toplam 659 kovan kapasiteli arıcılık işkollarında 2.489 kg süzme ve petek bal üretilmiştir. Yapılan üretimlerde ürünlerin doğal ve katkısız olmasına özen gösterilmekte, sürekli analizler yaptırılmakta, Türk Gıda Kodeksi mevzuatlarına ve kalite kriterlerine uyularak çiftlikten sofraya gıda güvenliği sağlanmaktadır.



#### b.4 Serbest Gezen Et Tavukçuluğu

Doğal ürünlere olan talebi karşılamak, hükümlülerin farklı alanda iş ve meslek öğrenmesini sağlamak amacıyla 2015 yılında serbest gezen et tavukçuluğu projesi hayata geçirilmiştir. İlk olarak Foça Açık Ceza İnfaz Kurumu İşyurdu Müdürlüğü bünyesindeki 3.000 adet serbest gezen et tavuğu ile üretime başlanıp, bu konuda yeterli tecrübe kazanılması ile birlikte peyderpey 4 adet 12.000 kapasiteli kümes yapımına daha karar verilerek toplam kapasite 2020 yılında 15.000 adete çıkarılmıştır. Bu tavuklar doğada otlamaları, güneş ışığı almaları, özgürce hareket etmeleri, eşinmeleri ve uzun dönem süresince yetişmeleri ile ön planda olup, elde edilen tavuk etleri daha doğal ve lezzetli olmaktadır. Pandemi koşulları ve hükümlülerin yılın ilk yarısında izinli olmaları nedeniyle bu işkolunda 2023 yılında üretim gerçekleşmemiş olup 2024 yılında yeniden faaliyete geçirilmesi planlanmaktadır.



#### b.5 Serbest Gezen Yumurta Tavukçuluğu

Dalaman Açık Ceza İnfaz Kurumu İşyurdu Müdürlüğü bünyesinde 2015 yılında serbest gezen yumurta tavukçuluğu projesi hayata geçirilmiştir. İlk olarak

1.500 adet serbest gezen yumurta tavuğu ile üretime başlanıp, bu konuda yeterli tecrübe kazanılması ile birlikte peyderpey 5 adet 7.500 kapasiteli kümes yapımına daha karar verilerek toplam kapasite 9.000 adete çıkarılmıştır. Her biri 1.500 tavuk kapasiteli kümesler; 320 m<sup>2</sup> kapalı alan ile 6.000 m<sup>2</sup> açık gezinti alanlarından oluşmakta ve organik tabanlı üretimle mevzuat açısından uyusmaktadır. Doğal ortamında yetiştirilen tavuklardan elde edilen yumurtaların farkı ise güvenilir, lezzetli ve zengin içerikli besin öğelerine sahip olmasıdır. Bu tesislerde mesleki eğitim alan ve uygulamalı olarak çalışan hükümlüler ceza infaz kurumundan salıverildikten sonra bu alanda iş bulabilecekler veya düşük maliyetlerle kendi işlerini kurabileceklerdir. Kurum işyurdu bünyesinde yetiştirilen gezen yumurta tavuklarından 2023 yılında 979.390 adet doğal yumurta elde edilmiştir.



#### b.6 Kafesli Yumurta Tavukçuluğu

Kafesli yumurta tavukçuluğu Foça, Edirne, Kalecik ve Kırklareli Açık Ceza İnfaz Kurumları İşyurdu Müdürlükleri bünyesinde yapılmaktadır. 2023 yılında toplam yumurta tavuğu yetiştirme kapasitesi 217.604 adet olan kafesli yumurta tavuğu kümeslerinden 38.994.180 adet yumurta üretilmiştir. Burada üretilen yumurtalar başta ceza infaz kurumları ile işyurtları satış mağazaları olmak diğer kamu kurum ve kuruluşlarına pazarlanmaktadır.



#### b.7 Bildircin Yetiştiriciliği

Gölpazarı Açık Ceza İnfaz Kurumu İşyurdu Müdürlüğü bünyesinde 1.000 adet kapasiteli kümeslerde

yetiştirilen bıldırcın yumurtası üretilmektedir. Bıldırcının yetiştiriciliğinin kolay olması, hastalıklara dayanıklılık göstermesi, küçük üretim alanlarında maksimum verim alınması, yumurtasının tavuğa göre daha zengin besin öğeleri içermesi gibi nedenlerden dolayı üretim avantajları bulunmaktadır. Pandemi koşulları ve hükümlülerin yılın ilk yarısında izinli olmaları nedeniyle bu işkolunda 2023 yılında üretim gerçekleşmemiş olup 2024 yılında yeniden faaliyete geçirilmesi planlanmaktadır.



#### b.8 Kesimhane

Niğde, Narman ve Kars Açık Ceza İnfaz Kurumu İşyurdu Müdürlükleri bünyesinde kesimhane bulunmaktadır. Edirne Açık Ceza İnfaz Kurumu İşyurdu Müdürlüğü bünyesinde ise kesimhane bulunmayıp, büyük bir kasaphane ve et işleme tesisi yer almaktadır. Bahsi geçen bu 4 büyük kırmızı et üreticisi işyurdu müdürlüğünde; 2023 yılında 12.241 adet büyükbaş ve 1.533 adet küçükbaş hayvan kesimi yapılarak toplam 4.434.076 kg kırmızı et elde edilmiştir. 2023 yılında başta ceza infaz kurumları olmak üzere işyurtları satış mağazaları, bakanlık ve adliye yemekhaneleri ile birçok kamu kurum ve kuruluşunun (toplam 250'den fazla) kemikli ve kemiksiz toptan et ihtiyacı işyurdu müdürlükleri tarafından karşılanmıştır. Tüm ceza infaz kurumlarının et ihtiyacının yaklaşık % 70'i işyurdu müdürlükleri tarafından sağlanmaktadır.



#### c. Tarım Faaliyetleri

Ülkemiz nüfusunun bir bölümünün tarımsal alanda çalışması, ihracatımızın önemli bir bölümünün tarımsal ürünlerin oluşturması, endüstrimizde tarımsal ürünlerin hammadde olarak kullanılması nedenleriyle hükümlü ve tutuklulara verilen eğitimler önem taşımaktadır. Bu kapsamda hükümlü ve tutuklulara verilen eğitimlerde; iyi tarım uygulamaları konusunda bilgi verilmekte, seracılık çalışmaları anlatılmakta, ayrıca tarım ekipmanlarının kullanımı konusunda deneyim sahibi olmaları sağlanmaktadır.



#### c.1 Seracılık Alanında Yapılan Faaliyetler

Seralar, bitkilerin yetişmesine uygun şartların sağlanması amacıyla çevre şartları kontrol edilen veya düzenlenen cam, plastik, fiberglas gibi ışığı geçiren materyallerle örtülü yapı elemanlarıdır. Değişik coğrafyalara sahip birçok açık ceza infaz kurumumuzda toplamda 177.168.7 m<sup>2</sup> alanda seracılık faaliyetleri yapılmaktadır. Yapılan faaliyetlerle hem hükümlülerin meslek edinmeleri sağlanmakta hem de kurumların ihtiyacı olan ürünler yetiştirilmektedir.

İşyurtlarımızın seracılık faaliyetlerine katkı sağlamak amacıyla 2023 yılı içerisinde Sakarya Açık Ceza İnfaz Kurumu İşyurdu Müdürlüğü bünyesinde 400 m<sup>2</sup>, Burhaniye T Tipi Kapalı ve Açık Ceza İnfaz Kurumu İşyurdu Müdürlüğü bünyesinde 2.016 m<sup>2</sup>, Siverek Açık Ceza İnfaz Kurumu İşyurdu Müdürlüğü bünyesinde 1.008 m<sup>2</sup>, Buca Açık Ceza İnfaz Kurumu İşyurdu Müdürlüğü bünyesinde 1.008 m<sup>2</sup>'lik ve Kocaeli Açık Ceza İnfaz Kurumu İşyurdu Müdürlüğü bünyesinde ise 512 m<sup>2</sup>'lik sera tesisinin yapılması planlanmaktadır. Ayrıca Silifke M Tipi Kapalı ve Açık Ceza İnfaz Kurumu İşyurdu Müdürlüğü bünyesinde 7.100 m<sup>2</sup>'lik muz serasının yapılması hedeflenmektedir.

### c.2 Meyvecilik, Sebzeçilik ve Tahıl Üretimi Alanında Yapılan Faaliyetler

Ceza infaz kurumu işyurdu müdürlükleri bünyesinde toplam tarım alanı 40.859.371 m<sup>2</sup> olup, ekilebilir tarım alanı 22.724.173,13 m<sup>2</sup>'dir. Bu alanlarda tarımsal faaliyetler kapsamında meyvecilik, sebzeçilik, yem bitkileri ve tahıl yetiştiriciliği alanında üretim yapılmaktadır.

Meyvecilik alanında 2023 yılı içerisinde toplam 3.518.206,1 kg meyve (zeytin, elma, portakal, limon, çilek, kiraz, muz, hurma, kivi vb.) üretilmiş olup dikilen meyve fidanları ile üretim miktarları artırılabacaktır.

Kullanılmayan kamu arazilerinde bulunan zeytin ağaçlarının bakımını yapmak, zeytin ağaçlarında bulunan zeytinleri toplayarak ekonomiye kazandırmak, hükümlülere meslek öğretmek amacıyla Aydın Açık Ceza İnfaz Kurumu İşyurdu Müdürlüğü ile Adnan Menderes Üniversitesi Rektörlüğü arasında zeytin ağaçlarının bakımı ve zeytinlerin toplanması konusunda protokol imzalanmıştır.



Sebzeçilik faaliyetleri kapsamında açık tarla üretimi ve seralarda 2023 yılı içerisinde 2.521.176,65 kg sebze (domates, salatalık, biber, patlıcan, kıvırcık, karnabahar vb.) üretimi gerçekleştirilmiştir. Kurulacak seraların üretime geçmesi ve ekilebilir alanların tarımsal üretime kazandırılmasıyla sebze üretimi artırılabacaktır.

Tahıl ve baklagiller yetiştiriciliği üretimi alanında 2023 yılı içerisinde 6.809.441 kg ürün üretilmiştir. Edirne Açık Ceza İnfaz Kurumu İşyurdu Müdürlüğü bünyesindeki 1.400 dekar alandan üretilen yıllık yaklaşık 600 ton pirinç ile kurumlarımızın pirinç ihtiyacının bir kısmı karşılanmaktadır.

Büyükbaş ve küçükbaş hayvanlarımızın yem ihtiyacını karşılamak üzere açık ceza infaz kurumlarımızın tarıma elverişli arazilerinde 2023 yılı içerisinde 4.163.754 kg

yem bitkilerinin (silajlık mısır, yonca, fiğ, korunga, yem bezelyesi ve saman) üretimi yapılmıştır.

### c.3 Tarımsal Aletler ve Ekipmanlar Alanında Yapılan Faaliyetler

Tarımsal üretimin daha etkin bir şekilde yapılabilmesi için ceza infaz kurumlarımızın tarımsal makine ve ekipman envanterine 2023 yılı içerisinde yeni araçlar katılmıştır. Bunlar; 2 adet römork, 1 adet merdane, 2 adet tırmık, 3 adet diskaro, 2 adet rotavatör, 4 adet traktör, 8 adet pulluk, 4 adet kültivatör, 1 adet tiller, 1 adet sırt yapma makinesi 3 adet çapa makinesi, 3 adet gübre serpmeye makinesi, 5 adet ilaçlama makinesi, 2 adet atomizör, 1 adet lazer teviye makinesi, 1 adet ceviz kurutma makinesi, 1 adet ot biçme makinesi, 1 adet ot toplama makinesi, 1 adet traktör arka yükleyici, 1 adet traktör arkası vinç, 1 adet rutubet ve hektolitreye analiz cihazı, 1 adet dip kazan, 6 adet mibzer, 3 adet tesviye küreği, 2 adet damla sulama sistemi 2 adet dalgıç su pompası ile 2 adet silaj makinesidir.



### d. Elektrik – Elektronik Üretim Faaliyetleri

Foça, İskenderun, Geyve ve Maltepe Açık ile Samsun T Tipi Kapalı ve Açık Ceza İnfaz Kurumu İşyurdu Müdürlükleri bünyesinde faaliyet göstermektedir.

Bu işyurdu müdürlüklerimizin 2023 yılındaki muhtelif demirbaş ve hammadde alımları ile protokollerine onay (81) verilmiştir.

Genel olarak; ceza infaz kurumlarının güvenlik sistemleri ile bunların bakımı ve onarımı, iç ve dış Led aydınlatma sistemleri ile kamu binalarının elektrik-elektronik altyapı tadilat ve revizyon işleri yapılmaktadır.

2023 yılında; 69.649.789,95 TL gelir, 52.194.785,10 TL gider olmak üzere toplam 17.455.004,85 TL kar elde edilmiştir.

İskenderun M ve Samsun T Tipi Kapalı ve Açık ile Geyve, Maltepe ve Foça Açık Ceza İnfaz Kurumu İşyurdu Müdürlükleri bünyesinde elektrik-elektronik atölyeleri bulunmaktadır. Maltepe ve Foça Açık ile Samsun T Tipi Kapalı ve Açık Ceza İnfaz Kurumu İşyurdu Müdürlükleri bünyesinde başta adliye ve ceza infaz kurumları olmak üzere, kamu kurum ve kuruluşlarının elektronik güvenlik sistemleri yedek parça dahil bakım onarım işleri yapılmaktadır.

İskenderun Açık Ceza İnfaz Kurumu İşyurdu Müdürlüğü bünyesinde faaliyet gösteren led atölyesinde iç ve dış led aydınlatma, RGB led armatürleri yapılmaktadır. Ceza infaz kurumları, adliyeler, askeri kurumlar, hastaneler, belediyeler, bakanlıklar ve özel sektöre imalat ve montajı yapılmaktadır.

2023 yılında led projektör, sokak aydınlatma lambaları, led florasanlar, dekoratif amaçlı led wallwasher serisi, led ampul, led bant armatür, led etanj armatür, yüksek tavan armatürü, led spot lamba, dekoratif aydınlatma direkleri gibi ürün çeşitliliği artırılmış olup, ürünlerin kalitesini artırma amaçlı Ar-Ge çalışmaları artırılmıştır. Ürünlere ISO 9001 ve TSE Belgesi alınmıştır.



### e. Mobilya Üretim Faaliyetleri

İşyurtlarında mobilya alanındaki her türlü üretime ilişkin, işyurdu müdürlüklerinden gelen yatırım ve üretim talepleri ile demirbaş, hammadde ve hizmet alımlarının, işyurdu amaç ve politikalarına uygunluğu yönünden denetlenmesi, fayda maliyet analizlerinin yapılması, yeni işkollarının açılması için fizibilite ve proje çalışmaları yapılması, üretim araçlarının ihtiyaca göre nakli sermaye verilmesi işleri ile bu kapsamda atölyelerimizde başta adalet sarayları, ceza infaz kurumları, il milli eğitim müdürlükleri, tapu müdürlükleri ve sağlık kurumları olmak üzere birçok kamu kurumunun mobilya, koltuk, tabiat parkı donatıları ihtiyaçlarının karşılanması işlerinin koordinasyonu Başkanlığımızca

yapılmaktadır.

İşyurdu müdürlüklerimizde, mobilya tefrişat malzemelerinin üretildiği toplam 15 adet mobilya atölyesi, marangozluk ve ahşap işlerinin yapıldığı 34 adet marangoz atölyesi, dayanıklı kereste üretiminin yapıldığı 1 adet emprenyeli kereste üretim atölyesi, koltuk ve oturma gruplarının üretildiği 4 adet döşeme atölyesi bulunmaktadır.

Başta adliye hizmet binaları, ceza infaz kurumları ile diğer kamu kurum ve kuruluşlarının tefrişleri, işyurtlarımız tarafından tasarlanıp üretilen mobilyalar ile yapılmaktadır. 2023 yılında söz konusu işkolları faaliyet alanında toplamda 150.117 adet ürün ve 361m<sup>3</sup> kereste üretimi gerçekleştirilmiştir.

Bu çalışmalar kapsamında; 2023 yılı içinde 10.252 adet masa, 15.680 adet dolap, 8.681 adet sehpa, 2.818 adet etajer, 6.325 adet komodin, 26.553 adet koltuk, 6.704 adet tabut, 21.002 takım mezar tahtası, 560 adet kamelya, 3.268 adet piknik masası, 1.622 adet bank, 276 adet banko, 10.174 adet arı kovana ve donatıları, 7.433 adet kuş yuvası, 17.732 adet sandalye ve tabure, 361m<sup>3</sup> kereste, 11.037 adet muhtelif parça ürün üretilmiş olup, buna karşılık olarak 174.895.020,98 TL gelir, 90.236.647,44 TL gider, 84.658.373,54 TL kar oluşmuştur.

Atölyelerimiz, üretim kapasitelerinin artırılması ve ürün kalitesinin daha üst seviyelere çıkartılabilmesi amacıyla gelişen teknolojiye uygun makine ve ekipmanlarla desteklenmektedir. Bu kapsamda 8.925.634,63 TL'lik demirbaş alımı gerçekleştirilmiştir.



## f. Metal Ürünleri, Tabela, Rattan ve Karton Bardak Üretim Faaliyetleri



Ceza İnfaz Kurumları ile Tutukevleri İşyurtları Kurumu bünyesinde, hükümlü ve tutukluların meslek ve sanatlarını koruyup geliştirmek veya bunlara bir meslek ve sanat öğretmek amacıyla metal, tabela, rattan ve karton bardak alanlarında 74 adet işyurdu müdürlüğünde faaliyet gösterilmektedir.

### f.1 Metal Ürünleri

Metal ürünleri alanında faaliyet gösteren 67 işyurdu müdürlüğü bünyesinde kompakt arşiv sistemleri, metal ranza, soyunma dolapları, çelik raf, emanet eşya dolapları, şehir içi otobüs durakları ve ihtiyaca göre her türlü metal ürün üretimi ve yerinde montajı işleri yapılmaktadır. 2023 yılında 37 işyurdu müdürlüğümüzde toplam 354 kurum ve kuruluş ile protokol yapılmış, 161 personel görev yapmış, 477 hükümlü ve tutuklu istihdam edilmiş, 1.578 adet kompakt arşiv sistemi, 6.786 adet çiftli ranza, 11.509 adet ikili soyunma dolabı, 14.989 takım çelik raf, 9.542 takım okul sırası ve 700 mtül kafes tel üretilmiş ve yerinde montajı gerçekleştirilmiştir.

Metal ürünleri üretimi yapan işyurdu müdürlüklerimizin 2023 yılı geliri KDV hariç toplam 145.070.550,36 TL ve toplam gideri 80.941.166,19 TL olup net karları ise toplam 64.129.384,17 TL'dir.

Üretilen ürünler başta ceza infaz kurumları ve adliyeler olmak üzere tüm kamu kurum ve kuruluşlarına satılmaktadır.



### f.2 Tabela

Foça ve Eskişehir 1 Nolu Açık Ceza İnfaz Kurumu İşyurdu Müdürlükleri bünyesinde faaliyet gösteren tabela ve yönlendirme ürünleri atölyelerimizde başta ceza infaz kurumları ve adliyeler olmak üzere kamu hastaneleri, üniversiteler gibi tüm kamu kurum ve kuruluşlarının ihtiyaçlarına yönelik tabela, iç ve dış yönlendirme ürünlerinin üretimi yapılmaktadır. 2023 yılında 16 kurum ve kuruluş ile protokol yapılmış, 22 personel görev yapmış, 10 hükümlü çalıştırılmış, KDV hariç 14.285.124,16 TL gelir, 6.589.789,32 TL gider ve 7.695.334,84 TL net kar elde edilmiştir.



### f.3 Rattan

Antalya E Tipi Kapalı ve Açık Ceza İnfaz Kurumu İşyurdu Müdürlüğü bünyesinde faaliyet gösteren rattan atölyemizde 2023 yılında 217 adet rattan sandalye, koltuk ve 127 adet rattan masa üretimi gerçekleştirilmiştir. 2023 yılı geliri 706.326,25 TL, gideri 460.220,43 TL ve net karı 246.105,82 TL'dir.





#### f.4 Karton Bardak

Gümüşhacıköy, Silivri, Tarsus ve Van Açık Ceza İnfaz Kurumları İşyurdu Müdürlükleri bünyesinde faaliyet gösteren karton bardak atölyelerimiz 2023 yılında 40.905.730 adet karton bardak üretimi gerçekleştirmiş, 21.127.809,32 TL gelir elde etmiş, 14.144.849,37 TL gider yapmış ve 6.982.959,95 TL net kar sağlamıştır.



#### g. Tekstil Faaliyetler

Ceza İnfaz Kurumlarında görev yapmakta olan 63.601 infaz ve koruma başmemuru ve memurları için yazlık ve kışlık üniforma takımı ve bot üretimi ile yine ceza infaz kurumlarının ihtiyacı olan nevresim takımı, yatak, yastık, battaniye ve işyurdu kantinlerinde hükümlü ve tutukluların ihtiyacı olan 100 farklı kalemde yaklaşık üç buçuk milyon parça ürünün üretimi işyurdu müdürlüklerimiz tarafından yapılmaktadır.



Ceza infaz kurumlarının, adalet saraylarının, kamu

kurumlarının ve misafirhanelerinin yaklaşık 59.487 m zebra, stor, güneşlik ve tül perde ihtiyacı karşılanmıştır.

Ceza infaz kurumlarının 71.138 adet güç tutuşur yatak ile 52.563 adet elyaf yastık ihtiyacı karşılanmaktadır.

İşyurdu müdürlüklerince; deri ceket, deri mont, pardösü, kemer, cüzdan ve çanta gibi 25 farklı kalemde 111.010 adet ürün üretilmektedir.

8 farklı işyurdu müdürlüğü tarafından; işyurdu kantinlerinde, satış mağazaları ve fuarlarda halkın beğenisine sunulup satılmak üzere 50.539 adet fantezi ayakkabı, bot, kösele taban ayakkabı ve yemeni ile 79.818 çift terlik üretilmiştir.



#### h. Hediyeelik Eşya ve Geleneksel El Sanatları

##### h.1 Çini Üretimi

Çini hediyeelik eşya üretimi, Kırşehir E, Nevşehir E ve Antalya L Tipi Kapalı Ceza İnfaz Kurumu İşyurdu Müdürlükleri ile Kütahya T Tipi Kapalı ve Açık Ceza İnfaz Kurumu İşyurdu Müdürlüğü bünyesinde çini atölyelerinde yapılmaktadır. Çini atölyelerinde tabak, vazo, karo, pano, ibrik, isimlik, sehpa, nar, biblo vb. ürünlerin üretimi yapılmaktadır. Ayrıca İzmir Kadın Kapalı Ceza İnfaz Kurumu İşyurdu Müdürlüğü bünyesinde seramik işkolu faaliyeti yürütülmekte olup seramik saksı üretimi yapılmaktadır.

2023 yılında;

Kütahya E Tipi Kapalı ve Açık Ceza İnfaz Kurumu İşyurdu Müdürlüğü bünyesindeki çini atölyesinde 28.793 adet ürün üretilmiş olup, yıl içerisinde 33.468 adet ürün satışı yapılmıştır. Ayrıca marangoz atölyesinde 11.452 adet kadife kutu üretilmiş olup yıl içerisinde 10.199 adet satışı yapılmıştır.

Nevşehir E Tipi Ceza Kapalı İnfaz Kurumu İşyurdu Müdürlüğü bünyesindeki çini atölyesinde 9.417 adet ürün üretilmiş olup, yıl içerisinde 9.803 adet ürün satışı

yapılmıştır.

Kırşehir E Tipi Kapalı Ceza İnfaz Kurumu İşyurdu Müdürlüğü bünyesindeki çini atölyesinde 7.085 adet ürün üretilmiş olup, yıl içerisinde 5.187 adet ürün satışı yapılmıştır.

Antalya L Tipi Kapalı Ceza İnfaz Kurumu İşyurdu Müdürlüğü bünyesindeki çini atölyesinde 3.308 adet ürün üretilmiş olup yıl içerisinde 1.859 adet ürün satışı yapılmıştır.

İzmir Kadın Kapalı Ceza İnfaz Kurumu İşyurdu Müdürlüğü bünyesindeki seramik atölyesinde 43.841 adet ürün üretilmiş olup yıl içerisinde 8.301 adet ürün satışı yapılmıştır.



## h.2 Ahşap Hediyelik Eşya ve Ahşap Oymacılığı

Ahşap hediyelik eşya ve ahşap oymacılığı faaliyetleri kapsamında; Devrek, Foça ve Türkoğlu Açık, Kırşehir E Tipi Kapalı ile Kastamonu E ve Karaman M Tipi Kapalı ve Açık Ceza İnfaz Kurumu İşyurdu Müdürlükleri bünyesinde yürütülmektedir.

Hediyelik eşya atölyelerinde büyük çeyiz sandığı, orta boy çeyiz sandığı, orta boy mücevher kutusu, küçük boy mücevher kutusu, tavla, rahle, çay tepsisi, duvar saati, ahi (taki) sandığı, sandık, baston, ahşap oyma tablo, sandalye, tabure, maket ev vb. ahşap hediyelik ürünler yapılmaktadır.

Ayrıca Tavşanlı T Tipi Kapalı ve Açık ile Bursa H Tipi Kapalı Ceza İnfaz Kurumu İşyurdu Müdürlüğü bünyesinde faaliyet gösteren ahşap oyuncak üretim atölyesinde ahşap oyuncak üretimi, Rize L Tipi Kapalı Ceza İnfaz Kurumu İşyurdu Müdürlüğü bünyesinde faaliyet gösteren ahşap maket atölyesinde hediyelik eşya üretimi yapılmaktadır.

Ahşap oymacılığı atölyesinde üretilen ürünler tamamen el işçiliği ile üretilmektedir.

2023 yılında;

Karaman M Tipi Kapalı ve Açık Ceza İnfaz Kurumu İşyurdu Müdürlüğü bünyesindeki ahşap atölyesinde 11.827 adet ürün üretimi yapılmış olup, yıl içerisinde 10.145 adet ürün satışı yapılmıştır.

Kastamonu E Tipi Kapalı ve Açık Ceza İnfaz Kurumu İşyurdu Müdürlüğü bünyesindeki ahşap atölyesinde 4.184 adet ürün üretilmiş olup, yıl içerisinde 3.125 adet ürün satışı yapılmıştır.

Kırşehir E Tipi Kapalı Ceza İnfaz Kurumu İşyurdu Müdürlüğü bünyesindeki ahşap atölyesinde 240 adet ürün üretimi yapılmış olup, yıl içerisinde 263 adet ürün satışı yapılmıştır.

Türkoğlu Açık Ceza İnfaz Kurumu İşyurdu Müdürlüğü bünyesindeki ahşap atölyesinde 42 adet ürün üretilmiş olup, yıl içerisinde tüm ürünlerin satışı yapılmıştır.

Rize L Tipi Kapalı Ceza İnfaz Kurumu İşyurdu Müdürlüğü bünyesindeki maket ahşap atölyesinde 1.189 adet ürün üretimi yapılmış olup, yıl içerisinde 1.135 adet ürün satışı yapılmıştır.



Foça Açık Ceza İnfaz Kurumu İşyurdu Müdürlüğü bünyesindeki ahşap atölyesinde 290 adet ürün üretilmiş olup, yıl içerisinde 210 adet ürün satışı yapılmıştır.

Tavşanlı T Tipi Kapalı ve Açık Ceza İnfaz Kurumu İşyurdu Müdürlüğü bünyesindeki ahşap oyuncak üretim atölyesinde 22.424 adet ürün üretilmiş olup, yıl içerisinde tüm ürünlerin satışı yapılmıştır.

Bursa H Tipi Kapalı Ceza İnfaz Kurumu İşyurdu Müdürlüğü bünyesindeki ahşap oyuncak üretim atölyesinde 594 adet ürün üretilmiş olup, yıl içerisinde 537 adet ahşap oyuncak satışı yapılmıştır.

Devrek Açık Ceza İnfaz Kurumu İşyurdu Müdürlüğü bünyesindeki ahşap atölyesinde 974 adet ürün üretilmiş olup, yıl içerisinde 908 adet ürün satışı yapılmıştır.

### h.3 Bakır

Bakır atölyesi faaliyetleri kapsamında işyurdu müdürlüklerinde mesleki eğitim faaliyetleri yürütülmektedir. Ürünler tamamen el işçiliği ile üretilmektedir. Bakır atölyesinde;

- Bakır Tencere
- Sahan
- Kahve Cezvesi
- Bakraç
- Mangal
- Tepsi
- Kül Tablası
- Künefe Tabağı
- Sürahi
- İbrik

vb. ürünler yapılmaktadır.

Kahramanmaraş Açık Ceza İnfaz Kurumu İşyurdu Müdürlüğü bünyesindeki bakır atölyesinde 2023 yılında 4.322 adet bakır ürün üretilmiş olup yıl içerisinde 2.798 adet ürün satışı yapılmıştır.



### h.4 Bakır Telkari

Trabzon E Tipi Kapalı ve Açık Ceza İnfaz Kurumu İşyurdu Müdürlüğü bünyesindeki el işi ürünleri bakır telkari atölyesinde şekerlik, plaket, fincan takımı, tepsi, tespih vb ürünlerinin üretimi yapılmaktadır. 2023 yılında 2.027 adet ürün üretimi yapılmış olup yıl içerisinde 1.516 adet ürün satışı yapılmıştır.



### h.5 Gümüş

Balıkesir L, İzmir 2 Nolu T, Mardin E, Oltu T ve Sincan 2 Nolu L Tipi Kapalı, Trabzon E ve Midyat M Tipi Kapalı ve Açık ile Van Açık Ceza İnfaz Kurumu İşyurdu Müdürlükleri bünyesinde gümüş atölyeleri bulunmaktadır. Bu atölyelerde kolye, bay-bayan yüzük, bayan takı seti, bilezik, bileklik, rozet, künye, tespih, küpe, fincan takımı, tepsi, lokumluk, kemer vb. gümüş ürünler üretilmektedir.

Ayrıca Balıkesir L Tipi Kapalı Ceza İnfaz Kurumu İşyurdu Müdürlüğü bünyesindeki yarı değerli taş işleme atölyesinde bileklik, tespih, kolye ve parça doğal taş üretimi, Midyat M Tipi Kapalı ve Açık Ceza İnfaz Kurumu İşyurdu Müdürlüğü bünyesinde kehribar tespih üretimi yapılmaktadır.

2023 yılı işyurdu faaliyetleri kapsamında gümüş atölyelerinde toplamda 385.018,82 gr ile 2.731 adet ürün üretimi yapılmış olup, yıl içerisinde toplamda 412.925,02 gr ile 2.266 adet ürün satışı yapılmıştır.

Balıkesir L Tipi Kapalı Ceza İnfaz Kurumu İşyurdu Müdürlüğü bünyesinde faaliyet gösteren yarı değerli taş işleme atölyesinde 15.285 adet ürün üretilmiş olup 14.833 adet ürün satışı yapılmıştır.

Midyat M Tipi Kapalı ve Açık Ceza İnfaz Kurumu İşyurdu Müdürlüğü bünyesinde 3.507,04 gr damla kehribar ile 12.300 adet kehribar, kuka vb. tespih üretilmiş olup yıl içerisinde tüm ürünlerin satışı yapılmıştır.



### h.6 Oltu Taşı

Oltu T Tipi Kapalı Ceza İnfaz Kurumu İşyurdu Müdürlüğü bünyesinde Oltu taşı atölyesinde tespih ve takı çeşitleri üzerine üretim yapılmaktadır. 2023 yılında 19.822 adet Oltu taşı ürün üretimi yapılmış olup yıl içerisinde 16.212 adet ürün satışı yapılmıştır.



### h.7 Mermer İşleme

Elazığ E Tipi Kapalı Ceza İnfaz Kurumu İşyurdu Müdürlüğü bünyesindeki mermer işleme atölyesinde Elazığ iline özgü sadece Elazığ ilinde çıkmakta olan Vişne Mermerden mumluk, plaket, isimlik küllük, kama vb. ürünlerin üretimi yapılmaktadır.

2023 yılında 4.354 adet ürün üretimi yapılmış olup yıl içerisinde 4.437 adet mermer ürün satışı yapılmıştır.

Kırşehir Açık Ceza İnfaz Kurumu İşyurdu Müdürlüğü bünyesindeki mermer işleme atölyesinde ise hediyelik oniks mermer ürünlerin (tarihi mekânların figürleri, biblolar, şamdan, şekerlik, vazo, isimlik, tespih, kül tablası vb.) üretimi yapılmakta olup 2023 yılında 3.060 adet ürün üretilmiş olup yıl içerisinde tüm ürünlerin satışı yapılmıştır.



### h.8 Lüle Taşı

Eskişehir H Tipi Kapalı Ceza İnfaz Kurumu İşyurdu Müdürlüğü bünyesinde lüle taşı atölyesinde kol düğmesi, ağızlık, anahtarlık, küpe, pipo, broş, bileklik, satranç takımı, takı seti, tespih, biblo vb. ürünlerin üretimi yapılmaktadır. 2023 yılında 2.709 adet ürün üretimi yapılmış olup yıl içerisinde 2.521 adet ürün satışı yapılmıştır.



### h.9 Bakır Rölyef

Bakır rölyef atölyesinde üretilen ürünler tamamen el işçiliği ile üretilmektedir. Bakır rölyef atölyesinde;

- Sümen Takımı
- Kuran-ı Kerim Kabı
- Tablo
- Saat
- Takı Kutusu
- İsimlik
- Kümbet
- Plaket

Vb. ürünler yapılmaktadır.



2023 yılında;

Rize L Tipi Kapalı Ceza İnfaz Kurumu İşyurdu Müdürlüğü bünyesindeki bakır rölyef atölyesinde 541 adet ürün üretimi yapılmış olup, yıl içerisinde 686 adet ürün satışı yapılmıştır.

Ermenek M Tipi Kapalı Ceza İnfaz Kurumu İşyurdu Müdürlüğü bünyesindeki bakır rölyef atölyesinde 455 adet ürün üretimi yapılmış olup, yıl içerisinde 502 adet ürün satışı yapılmıştır.

Alanya L Tipi Kapalı ve Açık Ceza İnfaz Kurumu İşyurdu Müdürlüğü bünyesindeki bakır rölyef atölyesinde 426 adet ürün üretimi yapılmış olup yıl içerisinde 361 adet ürün satışı yapılmıştır.

#### **h.10 Cam İşleme ve Süsleme**

Menemen T Tipi Kapalı Ceza İnfaz Kurumu İşyurdu Müdürlüğü bünyesindeki faaliyet gösteren cam/kristal atölyesinde isimlik, şamdan, hayvan figürü, nazarlık, saat, plaket vb. ürünlerin üretimi yapılmaktadır. 2023 yılında cam/kristal atölyesinde 7.603 adet ürün üretilmiş olup 10.121 adet ürün satışı yapılmıştır.



#### **h.11 Baskı Transfer Atölyesi**

Niğde E Tipi Kapalı Ceza İnfaz Kurumu İşyurdu Müdürlüğü bünyesinde faaliyet gösteren baskı transfer atölyesinde renkli kupa, puzzle, granit, ahşap isimlik, bez takvim, yuvarlak cam saat, baskılı tabak, magnet, cam çerçeve, dikdörtgen cam saat, hediyelik kutu, sihirli kupa vb. ürünler yapılmaktadır. 2023 yılı içerisinde 344 adet ürün üretimi yapılmış olup yıl içerisinde tüm ürünlerin satışı yapılmıştır.



#### **h.12 Takı Tasarım Atölyesi**

Niğde E Tipi Kapalı Ceza İnfaz Kurumu İşyurdu Müdürlüğü bünyesinde faaliyet gösteren tasarım atölyesinde çeşitli ölçülerde lambader, mumluk, aplik, abajur, şamdan, ibrik vb. ürünler üretilmektedir. 2023 yılı içerisinde 541 adet ürün üretimi yapılmış olup yıl içerisinde tüm ürünlerin satışı yapılmıştır.



#### **h.13 Tablo Resim Atölyesi**

Niğde E Tipi Kapalı Ceza İnfaz Kurumu İşyurdu Müdürlüğü bünyesinde tamamen el işçiliği ile alçı kabartma şeklinde tablo üretimi gerçekleştirilmektedir. 2023 yılı içerisinde 14 adet ürün üretimi yapılmış olup yıl içerisinde tüm ürünlerin satışı yapılmıştır.

Bozüyük Açık Ceza İnfaz Kurumu İşyurdu Müdürlüğü bünyesinde faaliyet gösteren tablo resim işkolunda

yağlı boya tablo ile baskı şeklinde tablo üretimi yapılmaktadır. 2023 yılında 248 adet tablo - resim üretimi yapılmış olup 171 adet ürünün satışı yapılmıştır.



#### **h.14 Su Kabağı Süslemeciliği**

Alanya L Tipi Kapalı ve Açık Ceza İnfaz Kurumu İşyurdu Müdürlüğü bünyesinde faaliyet gösteren su kabağı süslemeciliği atölyesinde kullanılan su kabakları kurum bahçesinde yetiştirilmekte ve atölyede işlenerek kabak abajur haline getirilmektedir. 2023 yılı içerisinde 5.629 adet su kabağı üretilmiş olup 3.592 adet ürün satışı yapılmıştır.



#### **h.15 Sedef Kakma**

Bolu Açık Ceza İnfaz Kurumu İşyurdu Müdürlüğü bünyesindeki sedef atölyesinde çeşitli ebatlarda mücevher kutusu, tavla, satranç tahtası, şekerlik, isimlik, küllük, ayna çerçevesi vb. ürünler üretilmektedir. 2023 yılı içerisinde 215 adet ürün satışı yapılmıştır.



#### **h.16 Kâğıt Rölyef**

İzmir 4 Nolu T Tipi Kapalı Ceza İnfaz Kurumu İşyurdu Müdürlüğü bünyesinde faaliyet gösteren kâğıt rölyef – kâğıt telkâri atölyesinde kâğıt telkâri (kâğıt ile yapılan şekillerin kıvrılması ve şekillendirilmesi) ile 3 boyutlu kâğıt rölyef tablolar yapılmaktadır. 2023 yılında 117 adet ürün üretilmiş olup 134 adet ürünün satışı yapılmıştır.



#### **h.17 Halı ve Kilim**

Kozan M Tipi Kapalı ve Açık Ceza İnfaz Kurumu İşyurdu Müdürlüğü bünyesindeki kilim atölyesinde üretilen kilimler % 100 koyun yününden ibaret olup, çözümlük, kökboyalı, sentetik (krom ve indigo) boyalı ve yünün kendi ana rengi olan natürel iplerden ağaç ve metal tezgâhlarda el ile dokunmaktadır. 2023 yılında 31,94 m<sup>2</sup> toplam ebatlarında kilim üretimi yapılmış olup 30,38 m<sup>2</sup> kilim satılmıştır.



### h.18 Dokuma

Rize L Tipi Kapalı Ceza İnfaz Kurumu İşyurdu Müdürlüğü bünyesindeki dokuma atölyesinde Rize bezi üretimi yapılmaktadır. 2023 yılı içerisinde 662 adet ürün üretilmiş olup 989 adet ürün satışı yapılmıştır.



### h.19 Örgü (Amigurumi) Sanatı

Akhisar T, Tekirdağ 1 Nolu T ve Hendek Kadın Açık Ceza İnfaz Kurumu İşyurdu Müdürlüğü bünyesinde faaliyet gösteren hediyelik eşya atölyesinde örgü (amigurumi) sanatı ile bebek, hayvan figürleri, battaniye vb. ürünler yapılmaktadır.

2023 yılında;

Akhisar T Tipi Kapalı Ceza İnfaz Kurumu İşyurdu Müdürlüğü bünyesindeki hediyelik eşya atölyesinde 4.016 adet ürün üretilmiş olup, 4.421 adet ürün satışı yapılmıştır.

Tekirdağ 1 Nolu T Tipi Kapalı Ceza İnfaz Kurumu İşyurdu Müdürlüğü bünyesindeki hediyelik eşya atölyesinde 126 adet ürün üretilmiş olup, 22 adet ürün satışı yapılmıştır.

Hendek Kadın Açık Ceza İnfaz Kurumu İşyurdu Müdürlüğü bünyesindeki hediyelik eşya atölyesinde

örgü (amigurumi) sanatının yanı sıra iğne oyası, havli işleme, lif yapımı vb. el işi sanatlarına yönelik üretimler, takı tasarım atölyesinde bileklik, küpe, tespih vb. ürünlerin üretimi yapılmaktadır. 2023 yılında hediyelik eşya atölyesinde 2.947 adet ürün üretilmiş olup 2.781 adet ürün satışı yapılmıştır. Takı tasarım atölyesinde ise 3.317 adet ürün üretilmiş olup 2.851 adet ürün satışı yapılmıştır.



### h.20 Hediyelik Eşya (Ahşap Boyama)

Akşehir T Tipi Kapalı ve Açık Ceza İnfaz Kurumu İşyurdu Müdürlüğü bünyesinde faaliyet gösteren hediyelik eşya atölyesinde ahşap ve alçı kalıpla elde edilen ürünlerin boyanması ile Nasrettin Hoca figürü başta olmak üzere çeşitli şekillerde hediyelik eşya üretimi yapılmaktadır. 2023 yılında 586 adet ürün satışı yapılmıştır.



### h.21 Hediyeelik Eşya (Maket Atölyesi)

Sinop E Tipi Kapalı ve Açık Ceza İnfaz Kurumu İşyurdu Müdürlüğü bünyesinde faaliyet gösteren hediyeelik eşya atölyesinde maket hediyeelik eşya üretimi yapılmaktadır. 2023 yılında 2.016 adet ürün üretilmiş olup, 1.507 adet ürün satışı yapılmıştır.



### h.22 Yapay Çiçekçilik

Ankara 1 Nolu L Tipi Kapalı Ceza İnfaz Kurumu İşyurdu Müdürlüğü bünyesinde faaliyet gösteren yapay çiçek atölyesinde 2023 yılında 1.167 adet çiçek üretimi yapılmış olup, 691 adet ürün satışı yapılmıştır.



### h.23 Damal Bebek

Ardahan T Tipi Kapalı ve Açık Ceza İnfaz Kurumu İşyurdu Müdürlüğü bünyesinde faaliyet gösteren damal bebek atölyesinde yöreye özgü damal bebek üretimi yapılmaktadır. 2023 yılında 751 adet ürün üretilmiş olup, 703 adet ürün satışı yapılmıştır.



### i. Sosyal Tesis İşletmeciliği

İşyurtları Kurumu tarafından ceza infaz kurumunda bulunan hükümlülerin var olan mesleklerini geliştirmek veya meslek sahibi olmayan hükümlüleri meslek sahibi yapmak amacıyla sosyal tesisler ve misafirhaneler işletilmektedir.



2020 yılında Covid-19 önlemleri kapsamında faaliyetlerine ara verilen sosyal tesislerin, konaklama hizmeti veren alanlarında hükümlülerin izinden dönmelerine müteakip hükümlü istihdamı sağlanmış, restoran alanları da hükümlülerin kurumlara dönmeleriyle birlikte genel olarak 2023 yılının sonlarında hizmet vermeye başlamıştır.

### i.1 Ankara Adaletevi





Ankara Açık Ceza İnfaz Kurumu İşyurdu Müdürlüğü bünyesinde faaliyet gösteren Ankara Adaletevi Misafirhanesi 53 oda ve 90 yatak kapasitesine sahiptir. 2023 yılında 13.465 kişiye hizmet verilmiştir.

### i.2 Kızılcahamam Hakimevi



Ankara Açık Ceza İnfaz Kurumu İşyurdu Müdürlüğü bünyesinde faaliyet gösteren Kızılcahamam Hakimevi Misafirhanesinde 21 adet standart oda, 6 adet duble oda ve 5 adet süit oda olmak üzere toplamda 32 oda bulunmaktadır. 2023 yılında 19.679 kişiye hizmet verilmiştir.

### i.3 Bursa Hakimevi

Bursa E Tipi Kapalı ve Açık Ceza İnfaz Kurumu İşyurdu Müdürlüğü bünyesinde faaliyet gösteren sosyal tesiste 9 adet oda bulunmaktadır. Ayrıca 70 kişilik restoran ile 250 kişilik büyük salon bulunmaktadır. 2023 yılında hizmet vermeye başlayan tesiste toplamda 8.250 kişiye hizmet verilmiştir.



### i.4 Konya Hakimevi

Konya Açık Ceza İnfaz Kurumu İşyurdu Müdürlüğü bünyesinde faaliyet gösteren sosyal tesiste 9 adet oda bulunmaktadır. Ayrıca 38 kişi kapasiteli restoran bulunmaktadır. 2023 yılında hizmet vermeye başlayan tesiste toplamda 1.071 kişiye hizmet verilmiştir.



### i.5 Antalya Bölge Adliye Mahkemesi Misafirhanesi

Antalya E Tipi Kapalı ve Açık Ceza İnfaz Kurumu İşyurdu Müdürlüğü bünyesinde faaliyet gösteren sosyal tesiste 10 adet oda bulunmaktadır. 2023 yılında 3.131 kişiye hizmet verilmiştir.



### i.6 İzmir Bayraklı Sosyal Tesisleri

Foça Açık Ceza İnfaz Kurumu İşyurdu Müdürlüğü bünyesinde faaliyet gösteren sosyal tesiste 24 oda bulunmaktadır. 2023 yılında 2.106 kişiye hizmet verilmiştir.



### i.7 Adana Göltepe Eğitim Tesisleri

Adana Açık Ceza İnfaz Kurumu İşyurdu Müdürlüğü bünyesinde faaliyet gösteren Adana Göltepe Eğitim Tesisleri yaklaşık 28.000 m<sup>2</sup> arazi üzerine kurulu olup, otel bölümünde 17 adet standart ve 2 adet suit oda olmak üzere 19 adet oda bulunmaktadır. 2023 yılında 5.652 kişiye hizmet verilmiştir.



### i.8 Amasra Adliye Misafirhanesi

Amasra Adliye Binasında bulunan misafirhane Bartın Kapalı ve Açık Ceza İnfaz Kurumu İşyurdu Müdürlüğü tarafından işletilmektedir. Misafirhanede toplam 8 oda bulunmaktadır. 2023 yılında 1.475 kişiye hizmet verilmiştir.



### i.9 Marmara Açık Ceza İnfaz Kurumu İşyurdu Müdürlüğü Misafirhanesi

Marmara Açık Ceza İnfaz Kurumu İşyurdu Müdürlüğü bünyesinde faaliyet gösteren misafirhanede toplam 36 oda bulunmaktadır. 2023 yılında 1.293 kişiye hizmet verilmiştir.



### i.10 Kırşehir 1 Nolu Açık Ceza İnfaz Kurumu İşyurdu Müdürlüğü Sosyal Tesis İşletmeciliği

Kırşehir Açık Ceza İnfaz Kurumu İşyurdu Müdürlüğü bünyesinde faaliyet gösteren Kırşehir Eğitim Tesislerinde 800 m<sup>2</sup> açık ve kapalı alan üzerinde halka açık olarak hizmet veren restoran, sosyal alan ve satış mağazası bulunmaktadır. 2023 yılında yaklaşık 7.100 kişiye hizmet verilmiştir.



### i.11 Dalaman Açık Ceza İnfaz Kurumu İşyurdu Müdürlüğü Sosyal Tesisleri



Dalaman Açık Ceza İnfaz Kurumu İşyurdu Müdürlüğü

bünyesinde faaliyet gösteren sosyal tesisler halka açık olarak hizmet vermektedir. 2023 yılında kafeterya ve restoran kısmında yaklaşık 20.000 kişiye hizmet verilmiştir.

### **i.12 Bozüyük Açık Ceza İnfaz Kurumu İşyurdu Müdürlüğü Zeki Bayrak Uygulamalı Sosyal Tesis İşletmeciliği**

Ankara-Bursa,İstanbul-Antalya yolları üzerinde bulunan ve 250 kişi kapasite ile 600 m<sup>2</sup> alanda hizmet verilen Zeki Bayrak Uygulamalı Sosyal Tesis İşletmeciliğinde 2023 yılında 50.500 kişiye hizmet verilmiştir.



### **i.13 Ankara Şaşmaz Uygulamalı Sosyal Tesisleri**

Ankara Açık Ceza İnfaz Kurumu İşyurdu Müdürlüğü bünyesinde faaliyet gösteren Şaşmaz Uygulamalı Sosyal Tesislerinde 40.000 m<sup>2</sup> alan içerisinde iki ayrı piknik alanı ile bir restoran bulunmaktadır. Restoran hizmeti verilen mekân 400 m<sup>2</sup> olup, küçük ve büyük salon ile bahçe verandasında 150 kişi kapasiteli hizmet alanına sahiptir. 2023 yılında ortalama 6.000 kişiye hizmet verilmiştir.



### **i.14 Gaziantep Açık Ceza İnfaz Kurumu İşyurdu Müdürlüğü Sosyal Tesis İşletmeciliği**

Gaziantep Açık Ceza İnfaz Kurumu İşyurdu Müdürlüğü bünyesinde faaliyet gösteren sosyal tesisler halka açık

olarak hizmet vermektedir. 2023 yılında 84.000 kişiye hizmet verilmiştir.



### **i.15 Sivas İnönü Konağı**

Sivas E Tipi Kapalı ve Açık Ceza İnfaz Kurumu İşyurdu Müdürlüğü bünyesinde faaliyet gösteren İnönü Konağı halka açık olarak hizmet vermektedir. 2023 yılında 11.000 kişiye hizmet verilmiştir.



### **i.16 Eskişehir Şehit İsmail Daler Sosyal Tesisleri**

Eskişehir 1 Nolu Açık Ceza İnfaz Kurumu İşyurdu Müdürlüğü bünyesinde faaliyet gösteren 1.000- 1.500 kapasiteli Şehit İsmail Daler Sosyal Tesislerinde 2023 yılında 1 adet organizasyon gerçekleştirilmiştir.



**i.17 Maltepe Açık Ceza İnfaz Kurumu İşyurdu Müdürlüğü Misafirhanesi**

Maltepe Açık Ceza İnfaz Kurumu İşyurdu Müdürlüğü bünyesinde faaliyet gösteren misafirhanede 2023 yılında 82 kişiye hizmet verilmiştir.



**i.18 Eskişehir 1 Nolu Açık Ceza İnfaz Kurumu İşyurdu Müdürlüğü Lojman ve Adliye Misafirhanesi**

Eskişehir 1 Nolu Açık Ceza İnfaz Kurumu İşyurdu Müdürlüğü bünyesinde faaliyet gösteren adliye ve lojman misafirhanelerinde 2023 yılında toplam 426 kişiye hizmet verilmiştir.



**i.19 Bursa E Tipi Kapalı ve Açık Ceza İnfaz Kurumu İşyurdu Müdürlüğü Lojman Misafirhanesi**

Bursa E Tipi Kapalı ve Açık Ceza İnfaz Kurumu İşyurdu Müdürlüğü bünyesinde faaliyet gösteren misafirhanede 2023 yılında 123 kişiye hizmet verilmiştir.



**i.20 Diyarbakır Açık Ceza İnfaz Kurumu İşyurdu Müdürlüğü Lojman Misafirhanesi**

Diyarbakır Açık Ceza İnfaz Kurumu İşyurdu Müdürlüğü bünyesinde faaliyet gösteren misafirhanede 2023 yılında 31 kişiye hizmet verilmiştir.



**i.21 Niğde Açık Ceza İnfaz Kurumu İşyurdu Müdürlüğü Misafirhanesi**

Niğde Açık Ceza İnfaz Kurumu İşyurdu Müdürlüğü bünyesinde faaliyet gösteren misafirhanede 2023 yılında 12 kişiye hizmet verilmiştir.

**i.22 Oltu T Tipi Kapalı Ceza İnfaz Kurumu İşyurdu Müdürlüğü Lojman Misafirhanesi**

Oltu T Tipi Kapalı Ceza İnfaz Kurumu İşyurdu Müdürlüğü bünyesinde faaliyet gösteren misafirhanede 2023 yılında 28 kişiye hizmet verilmiştir.

**i.23 Buca Açık Ceza İnfaz Kurumu İşyurdu Müdürlüğü Lojman Misafirhanesi**

Buca Açık Ceza İnfaz Kurumu İşyurdu Müdürlüğü bünyesinde faaliyet gösteren misafirhanede 2023 yılında 14 kişiye hizmet verilmiştir.

**i.24 Eğitim Merkezi Misafirhaneleri**

Eğitim merkezinde işyurdu bünyesinde faaliyet gösteren misafirhanelerde 2023 yılında;

-Bakırköy Kadın Kapalı Ceza İnfaz Kurumu İşyurdu Müdürlüğü bünyesinde faaliyet gösteren Ceza ve Tevkifevleri Genel Müdürlüğü İstanbul Ord. Prof. Dr. Sulhi Dönmezer Personel Eğitim Merkezi Misafirhanesinde 1.612 kişiye,

-Ankara Açık Ceza İnfaz Kurumu İşyurdu Müdürlüğü bünyesinde faaliyet gösteren Ceza ve Tevkifevleri Genel Müdürlüğü Personel Eğitim Merkezi Misafirhanesinde 680 kişiye,

-Ankara Açık Ceza İnfaz Kurumu İşyurdu Müdürlüğü bünyesinde faaliyet gösteren Eğitim Dairesi Başkanlığı Ankara Personel Eğitim Merkezi Misafirhanesinde 523 kişiye,

-Erzurum Açık Ceza İnfaz Kurumu İşyurdu Müdürlüğü bünyesinde faaliyet gösteren Ceza ve Tevkifevleri Genel Müdürlüğü Hüseyin Turgut Personel Eğitim Merkezi Misafirhanesinde 793 kişiye,

-Sarayköy Açık Ceza İnfaz Kurumu İşyurdu Müdürlüğü bünyesinde faaliyet gösteren Ceza ve Tevkifevleri Genel Müdürlüğü Hasan Erbil Personel Eğitim Merkezi Misafirhanesinde 1.031 kişiye,

-Kalkandere Açık Ceza İnfaz Kurumu İşyurdu Müdürlüğü bünyesinde faaliyet gösteren Eğitim Dairesi Başkanlığı Rize Personel Eğitim Merkezi Misafirhanesinde 229 kişiye,

-Yozgat Açık Ceza İnfaz Kurumu İşyurdu Müdürlüğü bünyesinde faaliyet gösteren Eğitim Dairesi Başkanlığı Yozgat Personel Eğitim Merkezi Misafirhanesinde 647 kişiye,

hizmet verilmiştir.

#### **k. Hizmet Sektörü**

İşyurtları Kurumu; adalet saraylarında açık ceza infaz kurumunda bulunan hükümlülerin aldıkları teorik meslek eğitiminin pratiğe dönüştürülmesi amacıyla çay ocakları, kafeteryalar, satış mağazaları, kantinler ve adliye otoparkları ile personelin ve vatandaşların ihtiyaçları doğrultusunda sosyal tesis, restoran vb. gibi alanlarda hizmet vermektedir. Ayrıca işyurdunda üretilen ürünlerin sergilenmesi ve satışının yapılması amacıyla satış mağazaları faaliyet göstermektedir.



#### **k.1 Kafeterya, Çay Ocağı vb. Faaliyetler**

2020 yılında Covid-19 önlemleri kapsamında faaliyetlerine ara verilen kafeterya, çay ocağı vb

atölyelerde, hükümlülerin kurumlara dönmeleriyle birlikte genel olarak 2023 yılının sonlarında hizmet vermeye başlanmıştır.



#### **k.2 Satış Mağazaları**

2023 yılında 78 adet satış mağazası işyurtları tarafından işletilmeye devam etmiştir.

#### **k.3 Toner Dolum Atölyeleri**

- Eskişehir 1 Nolu Açık Ceza İnfaz Kurumu İşyurdu Müdürlüğü

- Aydın Açık Ceza İnfaz Kurumu İşyurdu Müdürlüğü

- Maltepe Açık Ceza İnfaz Kurumu İşyurdu Müdürlüğü

- Elazığ Kampüs Açık Ceza İnfaz Kurumu İşyurdu Müdürlüğü

- Ünye M Tipi Kapalı ve Açık Ceza İnfaz Kurumu İşyurdu Müdürlüğü

- Gaziantep Şehitkâmil Açık Ceza İnfaz Kurumu İşyurdu Müdürlüğü

olmak üzere 6 farklı ceza infaz kurumunda toner dolum atölyesi faaliyet göstermektedir. Toner dolum atölyelerinde ceza infaz kurumları, adliye sarayları ile diğer kamu kurumlarının toner dolum ve parça değişim işleri yapılmaktadır.

Maltepe Açık Ceza İnfaz Kurumu İşyurdu Müdürlüğü 15.000 adet

Elazığ Kampüs Açık Ceza İnfaz Kurumu İşyurdu Müdürlüğü 4.591 adet

Ünye M Tipi Kapalı ve Açık Ceza İnfaz Kurumu İşyurdu Müdürlüğü 3.072 adet

Eskişehir 1 Nolu Açık Ceza İnfaz Kurumu İşyurdu Müdürlüğü 15.815 adet

## CEZA İNFAZ KURUMLARI İLE TUTUKEVLERİ İŞYURLARI KURUMU

Aydın Açık Ceza İnfaz Kurumu İşyurdu Müdürlüğü 2.639 adet

Gaziantep Şehitkâmil Açık Ceza İnfaz Kurumu İşyurdu Müdürlüğü 3.068 adet olmak üzere 2023 yılında toplamda 44.185 adet toner dolumu ile drum, chip, manyetik, pres, drum bıçağı ve drum ünitesi değişimi yapılmıştır.



### k.4 Deterjan ve Kozmetik Ürünleri Üretim Atölyeleri

Diyarbakır Açık Ceza İnfaz Kurumu İşyurdu Müdürlüğü bünyesinde faaliyet gösteren deterjan ve kozmetik atölyesinde sıvı el sabunu, sıvı bulaşık deterjanı, cam temizleyici, çamaşır suyu, yüzey temizleyici, oda parfümü, şampuan, kolonya, duş jeli ve yağ çözücü üretimi yapılmaktadır. 2023 yılı içerisinde 1.293.800,00 kg üretim yapılmış olup yıl içerisinde başta ceza infaz kurumları olmak üzere kamu kurumlarına 1.321.738,95 kg ürün satışı yapılmıştır.



Çanakkale Açık Ceza İnfaz Kurumu İşyurdu Müdürlüğü bünyesinde faaliyet gösteren deterjan atölyesinde sıvı el sabunu, sıvı bulaşık deterjanı, cam temizleyici, oto şampuanı ve yüzey temizleyici üretimi yapılmaktadır. 2023 yılı içerisinde 309.992,00 kg üretim yapılmış olup yıl içerisinde başta ceza infaz kurumları olmak üzere

kamu kurumlarına 314.771,00 kg ürün satışı yapılmıştır.

Isparta E Tipi Kapalı ve Açık Ceza İnfaz Kurumu İşyurdu Müdürlüğü bünyesinde faaliyet gösteren kozmetik atölyesinde kolonya, şampuan, sıvı el sabunu, sıvı bulaşık deterjanı, yüzey temizleyici, yağ çözücü, cam temizleyici, genel temizleyici, çamaşır suyu, parfüm, vücut losyonu, oda parfümü, gül suyu, duş jeli ve el kremi üretimi yapılmaktadır. 2023 yılı içerisinde 965.772,60 kg üretim yapılmış olup yıl içerisinde başta ceza infaz kurumları olmak üzere kamu kurumlarına 970.941,91 kg ürün satışı yapılmıştır.

Kırıkhan Açık Ceza İnfaz Kurumu İşyurdu Müdürlüğü bünyesinde faaliyet gösteren sabun üretim atölyesinde defne sabunu ile kükürtlü, zeytinyağlı, sütlü, killi ve katranlı sabun ile sıvı el sabunu, sıvı bulaşık deterjanı, çamaşır suyu, yüzey temizleyici vb ürünlerin üretimi yapılmaktadır. 2023 yılı içerisinde toplamda 46.204 adet sabun ile 50.190,00 kg diğer ürünlerin üretimi yapılmış olup başta ceza infaz kurumları olmak üzere kamu kurumlarına yıl içerisinde üretilen tüm ürünlerin satışı yapılmıştır.

Osmaniye 2 Nolu T Tipi Kapalı ve Açık Ceza İnfaz Kurumu İşyurdu Müdürlüğü bünyesinde faaliyet gösteren kozmetik atölyesinde su bazlı parfüm üretimi yapılmaktadır. 2023 yılı içerisinde 4.169,45 kg üretim yapılmış olup yıl içerisinde 4.026,80 kg ürün satışı yapılmıştır.

Deterjan ve kozmetik atölyelerinde 2023 yılı içerisinde, bir önceki yıl üretilip stoklarda bulunan ürünlerin satışı da yapılmıştır.

### I. İnşaat İşkolu Faaliyetleri

2023 yılında İşyurdu Müdürlüklerimiz bünyesinde 4 ayrı işyurdu müdürlüğümüz bünyesinde 5 ayrı tesisin yapımı tamamlanmıştır.

#### I.1 Samsun T Tipi Kapalı ve Açık Ceza İnfaz Kurumu İşyurdu Müdürlüğü Atölye Binası Yapımı

Samsun T Tipi Kapalı ve Açık Ceza İnfaz Kurumu İşyurdu Müdürlüğü bünyesinde faaliyet gösteren mobilya marangoz işkolunun üretim alanındaki yetersizliği nedeniyle 1.200 m<sup>2</sup> atölye tesisi yapılarak üretim kapasitesi artırılmış, işyurdu müdürlüğü bünyesindeki mobilya gurubuna ait ilk madde malzeme deposu, üretim hattı ve mamul eşya deposu ihtiyaçlarının karşılanacağı atölye 2023 yılında tamamlanmıştır.

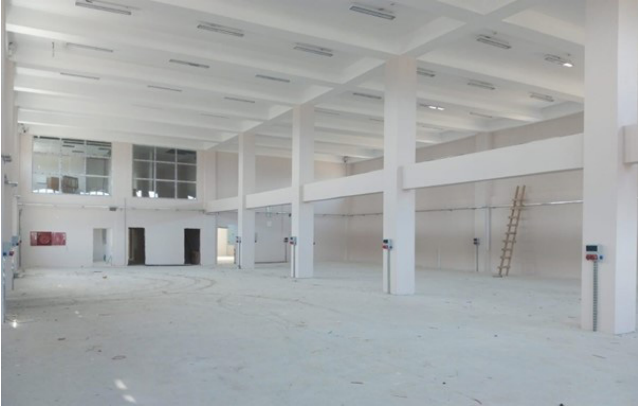

### I.2 Dalaman Açık Ceza İnfaz Kurumu İşyurdu Müdürlüğü Lagün Yapımı

Dalaman Açık Ceza İnfaz Kurumu İşyurdu Müdürlüğü bünyesinde faaliyet gösteren hayvancılık işkoluna ait tesislerin tamamlanarak faaliyet geçtiğinde tesisten elde edilecek ve aynı zamanda tarımsal amaçlı kullanıma yarayacak atıkların toplanacağı 1.500 m<sup>3</sup> lagün (gübre yeri) 2023 yılında tamamlanmıştır.



### I.3 Foça Açık Ceza İnfaz Kurumu İşyurdu Müdürlüğü Mamul Eşya Deposu

İşyurdu müdürlüğü bünyesinde faaliyet gösteren işkollarında üretilecek ürünlerin depo ihtiyacının karşılanacağı 1.400 m<sup>2</sup> depo binası 2023 yılında tamamlanmıştır.



### I.4 Burdur E Tipi Kapalı ve Açık Ceza İnfaz Kurumu İşyurdu Müdürlüğü Keçi Ağılı Binası

İşyurdu müdürlüğü bünyesinde faaliyet gösteren mevcut hayvancılık tesislerinin büyütülerek gerek ürün geliştirilmesi gerekse işyurdu müdürlüğünün kendi hammadde ihtiyacının karşılanması için yapılan 1.200 m<sup>2</sup> keçi ağılı binası 2023 yılında tamamlanmış ve çevre düzenlemesi yapılmaya başlanmıştır.



### m. Kamu Sektörü İşbirlikleri;

2023 yılı itibarıyla hükümlü ve tutuklulara meslek edindirmek veya var olan mesleklerini geliştirme faaliyetleri kapsamında Kamu Sektörü İşbirliği kapsamında 444 hükümlü ve tutuklunun çalıştığı toplam 51 farklı sözleşme yapılarak gerçekleştirilmiştir. Protokol bedeli ise 25.208.693,35 TL'dir.

### n. Özel Sektör İşbirlikleri;

2023 yılı itibarıyla hükümlü ve tutuklulara meslek edindirmek veya var olan mesleklerini geliştirme faaliyetleri kapsamında özel sektör işbirliği kapsamında 3.326 hükümlü ve tutuklunun çalıştığı toplam 85 farklı sözleşme yapılarak gerçekleştirilmiştir. Protokol bedeli ise 219.231.949,00 TL'dir.

## p. Eğitim Faaliyetleri

### p.1 Hükümlü ve Tutuklulara Yönelik Mesleki Eğitim Çalışmaları

İşyurlarında hükümlü ve tutuklulara yönelik yürütülen mesleki eğitim çalışmalarının daha sistematik, mesleki eğitim ilke ve prensiplerine uygun ve daha nitelikli olarak yapılabilmesi için 9 Mart 2020 tarihinde Milli Eğitim Bakanlığı ile Adalet Bakanlığı arasında imzalanan Eğitim Öğretim İş Birliği Protokolü kapsamında ceza infaz kurumları bünyesinde adalet mesleki eğitim merkezleri oluşturma projesi 2023 yılında da devam etmiştir.

2023 yılı içinde 7 adet müstakil ve 5 adet bağlı adalet mesleki eğitim merkezi açılmış, okul sayısı toplam 45 olmuştur. 5 mesleki eğitim merkezinin inşaat, tadilat ve dönüştürme çalışmalarına devam edilmiştir. Bu kapsamda; Midyat, Muğla Açık, Bozüyük, İskilip, Espiye, Ödemiş, Karaman, Iğdır, Zile, Sivas, Hafik (Sivas) Adalet Mesleki Eğitim Merkezleri hizmete girmiştir. Bu okullarda halen öğrenmelerine devam eden 936 hükümlü öğrenci bulunmaktadır.



Protokolün imzalanmasından sonra açılan okullarımızda; 11. sınıfı bitirerek kalfalık belgesi alan hükümlü sayısı: 2880

12. sınıfı bitirerek ustalık belgesi alan hükümlü sayısı: 662

Usta öğreticilik belgesi alan hükümlü sayısı ise 839'dur.

Bu okullar aracılığıyla her yıl 1.500'e yakın Hükümlü ve tutuklu kalfalık, ustalık ve usta öğreticilik belgesi almaya hak kazanmaktadır.



İşyurlarında işbaşı mesleki eğitime tabi tutulan hükümlü ve tutukluların mesleki deneyimlerini belgelendirmek ve tahliyelerinden sonraki yaşamlarında istihdam olanaklarını artırmak amacıyla mesleki eğitim merkezlerinde sürdürülen eğitimler sonunda başarılı olanlara kalfalık ve ustalık belgesi, işyeri açma belgesi ve gerekli fark derslerini alanlara meslek lisesi diploması verilmektedir. Herhangi bir mesleğe dair geçmiş öğrenmelere sahip hükümlü ve tutuklular ise denklik sınavlarına girerek doğrudan bu belgeleri alma hakkına sahiptir. 2022 yılında olduğu gibi 2023 yılında da kurumlarda bu sınavlar gerçekleştirilmiştir. Bununla birlikte başta atölye şefleri olmak üzere işbaşı meslek eğitim çalışmaları kapsamında atölyelerde görevli işyurdu personelinin usta öğretici yeterliliği kazandırılmasına yönelik çalışmalar yürütülmüş, bu personelin usta öğreticilik belgesi almaları sağlanmıştır.



## r. İşyurları Yüksek Kurul Bürosu Faaliyetleri

01/01/2023-30/12/2023 tarihi itibarıyla;

İşyurları Kurumu Yüksek Kurulu 2023 yılı içerisinde 49 toplantı gerçekleştirerek 3.740 konuyu görüşmüş ve karara bağlamıştır.

2023 Yılında 6 Adliye Hizmet Binaları, 4 adet Adli Tıp Kurumu Başkanlıkları ve 4 Ceza İnfaz Kurumları yapımı devam etmektedir. Adliye ve Adli Tıp Başkanlığı yapımı için 442.994.719,03 TL harcama yapılmıştır. Ceza İnfaz Kurumu yapımı için 149.130.659,18 TL harcama yapılmıştır.



### r.1 İşyurtları bütçesinden yapımı 2023 yılında devam eden Adliye Hizmet Binaları

- 1-Denizli Ek Adalet Binası
- 2-Tosya Adalet Binası
- 3-Yalova Ek Adalet Binası
- 4-Gökçeada Adalet Binası
- 5-Kozan Adalet Binası
- 6-Kulu Adalet Binası

### r.2 İşyurtları bütçesinden yapımı 2023 yılında devam eden Adli Tıp Başkanlıkları

- 1-Bursa Adli Tıp Başkanlığı
- 2-Denizli Adli Tıp Başkanlığı
- 3-Hatay Adli Tıp Başkanlığı
- 4-İzmir Adli Tıp Başkanlığı

### r.3 İşyurtları bütçesinden yapımı 2023 yılında devam eden Ceza İnfaz Kurumları

- 1-Manisa Ceza İnfaz Kurumu
- 2-Van / Erciş Ceza İnfaz Kurumu
- 3-İzmir Denetimli Serbestlik Binası
- 4-Orta Ceza İnfaz Kurumu İkmal İnşaatı

### r.4 2023 Yılında Yapılan Tahsisler

Ceza ve Tevkifevleri Genel Müdürlüğüne cari harcamalar için 1.261.275.701,00 TL ve yatırım harcamaları için 737.458.254,00 TL olmak üzere toplam 1.998.733.955,00 TL tahsis yapılmıştır.

Destek Hizmetleri Dairesi Başkanlığına cari harcamalar için 286.277.898,00 TL ve yatırım harcamaları için 1.272.420.289,00 TL olmak üzere toplam 1.558.698.187,00 TL tahsis yapılmıştır.

Strateji Geliştirme Başkanlığına cari harcamalar için 1.100.000.000,00 TL ve yatırım harcamaları için 144.971.000,00 TL olmak üzere toplam 1.244.971.000,00 TL tahsis yapılmıştır.

Eğitim Dairesi Başkanlığına yatırım harcamaları için toplam 20.000.000,00 TL tahsis yapılmıştır.

Bilgi İşlem Genel Müdürlüğüne yatırım harcamaları için 35.000.000,00 TL tahsis yapılmıştır.

Bakanlık birimlerimize 2023 yılında toplam 4.857.403.142,00 TL toplam kaynak tahsisi yapılmıştır.

### s. Lojman ve Ticari Üniteler Bürosunun Faaliyetleri

### s.1 Kiraya Verilen ve Kiralanan Ticari Üniteler

Mülkiyeti İşyurtları Kurumuna ait veya Hazine ile hisseli olup üst yapısı ya da zemini Hazineye ait olan Adalet Bakanlığına tahsisli taşınmazların ticari amaçla kullanılması mümkün olan bölümlerinin, İşyurtları Kurumunca bizzat işletilmesi ya da üçüncü kişilere kiralanmak suretiyle işlettilmesine ilişkin usul ve esasları hakkında, Bakanlığımız ile Maliye Bakanlığı arasında imzalanan Protokolün süresi Çevre, Şehircilik ve İklim Değişikliği Bakanlığının 28.09.2023 tarihli Olur'u ile uzatılmıştır.

Söz konusu Protokol kapsamında; çay ocağı, kafeterya, yemekhane, otopark, lostra, kuaför, fotokopi, baz istasyonu, banka şubesi, PTT şubesi. ATM cihazı gibi ticari ünitelere ait kiralama işlemlerinin, hangi esaslar dâhilinde ve kimin tarafından yerine getirileceği ile bu ünitelerin bedelsiz kullandırılmayacağı hususlarına ilişkin 23.10.2013 tarihli ve 33880866-1284/19749 sayılı yazımız ve ekinde bulunan Protokol ile ilgili idarelere Kurumumuzca bilgilendirme yapılmıştır.

Bu kapsamda; 2023 sonu itibarıyla Bakanlığımıza tahsisli farklı hizmet binalarında kiralanmak suretiyle işlettilenen 779 adet ticari ünite bulunmakta, bu yerlerden elde edilen kiralama gelirlerinin KDV hariç yüzde otuzu, hazine payı olarak tahsili müteakip iki ay içerisinde hazineye aktarılmaktadır.

### Yıllar Ticari Ünite Sayıları

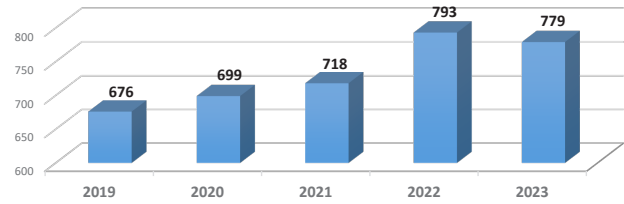

### Yıllara Göre Ticari Ünite Gelirleri

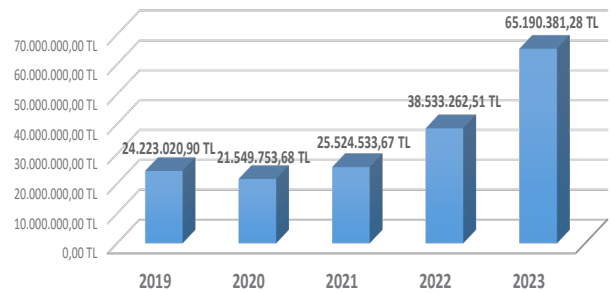

**2023 Yılında Faal Bulunan Ticari Üniteler****Ticari Ünitenin Türü Ünite Sayısı**

2023 YILINDA FAAL BULUNAN TİCARİ ÜNİTELER	
TİCARİ ÜNİTENİN TÜRÜ	ÜNİTE SAYISI
ATM	188
PTT ŞUBESİ	144
ÇAY OCAĞI	101
BAZ İSTASYONU	133
BANKA ŞUBESİ	47
KAFETERYA	54
BAY-BAYAN KUAFÖR	28
YEMEKHANE - MUTFAK	16
KİTAP SATIŞ	7
ADALET KART (BARO) BÜRO YERİ	1
KURU TEMİZLEME	6
YÖRESEL VE MİLLİ ÜRÜN SATIŞ YERİ	1
YİYECEK VE İÇECEK OTOMATI	4
FOTOKOPİ	2
LOSTRA	6
OTOPARK – OTO YIKAMA	4
DEPO	3
BÜFE	4
MAĞAZA - MARKET	3
HALI SAHA	1
BUIİTERİ	1
FOTOĞRAF ÇEKİM KABİNİ	1
CEP TELEFONU TAMİR VE SATIŞ YERİ	1
ACEP	1
ECZANE	2
SU SATIŞ YERİ	1
TERZİ	2
PASTANE	1
ŞANTİYE ALANI	1
BİSTRO - KAHVE SATIŞ YERİ	2
KANTİN	4
KIRTASIYE	2
KURUYEMİŞ DÜKKANI	1
SÜTMATİK CİHAZI	1
SANTRAL, TELEKOM ODASI	2
TİCARET ODASI BÜRO YERİ	1
VEZNE YERİ	2
<b>TOPLAM</b>	<b>779</b>

**s.2 Mülkiyeti İşyurtları Kurumuna Ait Lojmanlar****s.2.1 Lojman Kira Gelirleri**

Mülkiyeti İşyurtları Kurumuna ait lojmanlarda 2023 yılında 9.421.707,55 TL kira geliri elde edilmiştir.

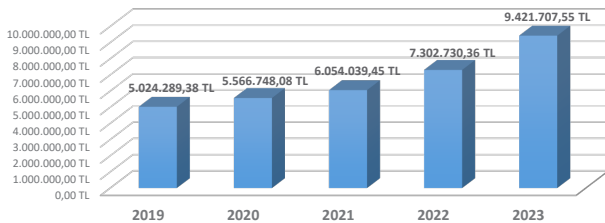
**s.2.2 Lojman Bakım-Onarım Giderleri**

Mülkiyeti İşyurtları Kurumuna ait veya Hazine arsası üzerine İşyurtları Kurumunca yaptırılan lojmanlardan 2023 yılında bakım-onarım ve tadilat işleri için Bakırköy, İstanbul, Çay, Eskişehir, Zonguldak, Kemer, Konya, Of, Araklı, Çeşme, Adana, Bodrum, Vakıfkebir, Karaman Adliye Lojmanları ile Kalecik, Adana, Kocaeli, Ceyhan Ceza İnfaz Kurumu ile Destek Hizmetleri Dairesi Başkanlığına (Urankent E-5 Blok), 25.293.746,83 TL ödenek tahsis edilmiştir.

**s.2.3 Kurum Kullanımında Bulunan Taşınmazların Mali Tabloda Gösterilmesi**

Adalet Bakanlığına tahsisli Hazine mülkiyetindeki arsalar üzerine İşyurtları Kurumunca tamamı kendi bütçe kaynakları kullanılarak inşaa ettirilen ve halen Bakanlığımız hizmetlerinde kullanılan, ancak mutabakat sağlanamadığından dolayı bugüne kadar Kurumumuz adına tapu tescilleri gerçekleştirilemeyen, farklı mahallerde birçok adliye ve lojman binası bulunmaktadır.

Bu kapsamda, Kurumumuzca Kars ili, Akyaka ilçesindeki Hazineye ait arsa üzerine inşaa ettirilen, ancak adli teşkilatın kapatılması sonrasında Bakanlığımızca kullanılmayan eski adliye ve lojman binasının Hazineye devredilmesi değerlendirilmiş, buna karşılık ise Çevre ve Şehircilik Bakanlığından Hazineye ait 10 farklı mahalde İşyurtları Kurumunca üzerine adliye ve lojman binası inşaa ettirilen muhtelif arsaların devredilmesi talep edilmiştir.

Ayrıca, İşyurtları Kurumu mülkiyetine kayıtlı olup, halen Bakanlığımızca faal olarak kullanılmadığından, takasa konu edilmesi değerlendirilen 14 farklı mahalde muhtelif taşınmazın bulunduğu belirtilerek, talebimiz doğrultusunda işlem tesis edilirken, muhtelif bu taşınmazların da takas sürecinde değerlendirilebileceği hususu Çevre ve Şehircilik Bakanlığına bildirilmiştir.

Bu çerçevede, bahse konu taşınmazlarla ilgili devam etmekte olan değerlendirme ve takas sürecinin sonuçlanmasını müteakip, Kurumumuzca mevcut kullanım şekilleriyle bu taşınmazlar mali tablolara dâhil edilecek ve ilgili mevzuat hükümleri doğrultusunda gerekli kayıt işlemleri yapılacaktır.

**t. Destek Hizmetleri Bürosu Faaliyetleri**

Başkanlık için gerekli araç, gereç ve malzemenin temini işlemleri, temizlik, aydınlatma, bakım onarım ve taşıma hizmetleri, personelin il dışı göreve gittiği durumlarda yolluk işlemleri ile genel evrak ve arşiv faaliyetleri

yürütülmüştür.

#### u. Satış Mağazaları ve Kantin İşletmeleri Bürosunun Faaliyetleri

Konsinye satışı, konsinyatör firmanın daha önceden belirlediği ve İşyurtları Kurumuna bildirdiği fiyatla satılmak üzere bir ürünü veya ürün grubunu irsaliye ile ceza infaz kurumu kantinine teslim ettiği ve satışın yapılması durumunda, işyurtları konsinye satış geliri ve öngörülmesi halinde reyon kullanma bedelinin ödendiği satış yöntemini ifade etmektedir.

Konsinye satış sözleşmesi ise, İşyurtları Kurumu ile konsinyatör firma arasında konsinye satışlara ilişkin karşılıklı yükümlülükleri düzenlemek amacıyla imzalanan sözleşmeyi ifa eder.

Konsinye satış sistemi, herhangi bir kamu kaynağı kullanılmadan, yüzlerce çeşit marka ürünü güncel piyasa fiyatlarının altında satışa sunma amacını taşır. Bu sistem, hükümlü ve tutuklulara uygun fiyatlarla geniş bir ürün yelpazesi sunarak, onların ihtiyaçlarını karşılama ve güvenli alışveriş deneyimi yaşama imkânı sağlamaktadır. Bu sayede, hükümlü ve tutuklular kendilerine özgü ihtiyaçlarına uygun ürünleri uygun fiyatlarla temin edebilirken, aynı zamanda güvenli ve düzenli bir alışveriş ortamında bu fırsatlardan yararlanma imkânına sahip olmaktadır.

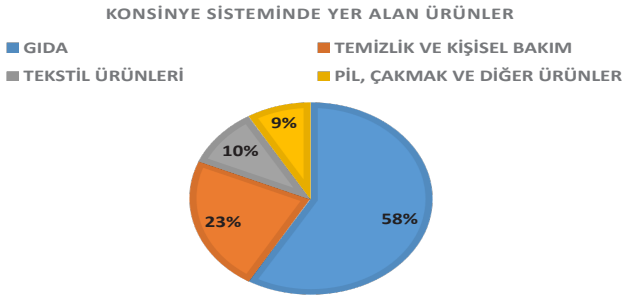

Konsinye satış sözleşmesi kapsamında ürünü kantine gönderen ve diğer yükümlülükleri yerine getiren, hükümlü ve tutukluların ihtiyaçları doğrultusunda ürün tedarikçisini sağlayan firmalardır. Konsinye Satış Sistemi kapsamında mevcut 260 adet aktif firma bulunmaktadır. 2023 yılında konsinye satış sistemine 40 adet yeni firma kabul edilmiştir. Konsinyatör firmalar tarafından gıda başta olmak üzere temizlik, kişisel bakım ve kozmetik, tekstil, pil, çakmak vb. ürünlerde 15.284 adet ürünün satışı yapılmaktadır. Konsinye Satış Sisteminde 2018 yılından bu yana üretici firmalar yılın her ayında sisteme giriş için başvuru yapabilmekte olup tedarikçi firmalar için belli zamanlarda başvuru yapabilmesi için duyurular yayınlanmakta olup bugüne kadar pilot

uygulamada dâhil olmak üzere 11 adet başvuru çağrısı yayınlanmıştır.

Satış sisteminde mevcut olan yaklaşık 15.284 adet ürünün fiyatının belirlenmesinde, piyasada bulunan ulusal ve yerel market zincirlerinin fiyatları referans alınmaktadır. Satışa sunulan bu ürünlerin fiyatları, anılan marketlerin güncel piyasa fiyatlarının altında olacak şekilde belirlenmektedir. İlgili firmaların satışa sunmuş olduğu ürünlerde, İşyurtları Kurumu tarafından alınan reyon kullanma bedeli ve satış geliri de mevcut olmaktadır. İşyurtları Kurumu, satış sistemine dahil olan ürün fiyatlarını güncel olarak takip etmekle birlikte, piyasa fiyatı düşen ürünlere anında müdahale etme hak ve yetkisine sahiptir. Türkiye’de bulunan tüm ceza infaz kurumu kantinlerinde satışa sunulan ürünler tek fiyat standardına sahip olup anılan ürünlerde herhangi bir şekilde fiyat farklılığı bulunmamaktadır.

Satış sisteminde bulunan ürünler üretici veya yetkili satıcılar tarafından hükümlü ve tutukluların ihtiyaçları doğrultusunda satışa sunulmaktadır. İşyurtları Kurumu tarafından satışa sunulan ürünlerin kalite ve uygunlukları analiz edilerek satış sistemine dahil edilmektedir. Satış sisteminin doğrudan temin usulünden en önemli farklılığı ise yaklaşık 15.284 adet ürünün Türkiye genelinde bulunan ceza infaz kurumlarında tek fiyat standardı üzerinden, güncel piyasa fiyatlarının altında satışa sunulmasıdır. Bununla birlikte satılan ürün çeşitliliği, lojistik imkânı, kullanma tarihi dolan ürünlerin iadesi, satın alma kolaylığı, kendi kaynaklarımız kullanılmadan reyon kullanma ve satış gelirinin elde edilmesi, ürün tedarikçisinin aksamaması ve fiyat skalasının merkezden kontrolü vb. faydaları bulunmaktadır.

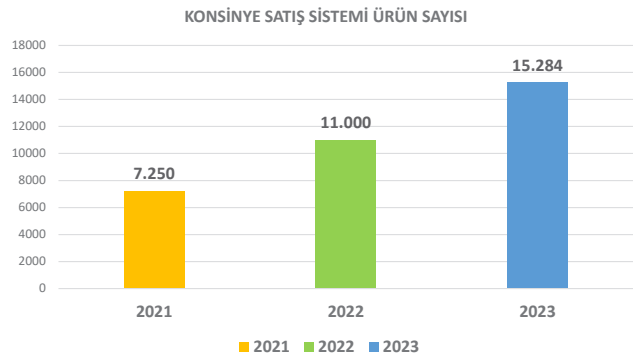

Konsinye satış sisteminde 2023 yılında 260 konsinyatör firmasına ait 950 adet fiyat geçişi, 350 adet ürün ekleme talebi değerlendirilmiştir. Ayrıca satış sisteminde bulunmayan ürünlerden dolayı Ceza infaz Kurumlarının 750 adet doğrudan temin talebi değerlendirilmiş ve

## CEZA İNFAZ KURUMLARI İLE TUTUKEVLERİ İŞYURLARI KURUMU

onaya sunulmuş olup 110 adet CİMER başvurusuna ve 150 adet kantin şikâyetine cevap verilmiştir.

## IV- KURUMSAL KABİLİYET VE KAPASİTENİN DEĞERLENDİRİLMESİ

### IV. KURUMSAL KABİLİYET VE KAPASİTENİN DEĞERLENDİRİLMESİ

#### A. Üstünlükler

- Kendi gelir kaynakları olan özel bütçeli bir kurum olması,
- Büyük bir işgücü potansiyelinin varlığı,
- Ülke genelinde faaliyette bulunulması,
- Üretilen ürünlerde pazar sorunun yaşanmaması,
- Ürün ve hizmet çeşitliliği,
- Adalet Bakanlığına bağlı bir kuruluş olması,
- Kurum personelinin, devlet ciddiyeti ve özel teşebbüs dinamizmiyle çalışması,
- Hükümlü ve tutukluların topluma yeniden kazandırılmasına yönelik faaliyetlerimiz nedeniyle paydaşlarımız tarafından tercih edilmemiz,
- Sermaye, ekip ve ekipmanın işyurtları arasında serbestçe dolaşımı.

#### B. Zayıflıklar

- İşyurtlarının merkez ve taşrada kendi personelinin olmaması,
- Teknik ve kalifiye personel sayısının yetersizliği,
- Nitelikli personelin kurumdan ayrılmak istemesi,
- Atölyelerin fiziki yetersizliği,
- Nitelikli mali personel sayısının yetersizliği,
- İşyurdu müdürlükleri arasındaki iletişim eksikliği,
- Hızlı, etkin ve verimli çalışmayı engelleyen bürokrasi,
- Personel ve donanım yetersizliği nedeniyle teşkilatlanmanın tamamlanmaması sonucu, Ar-Ge ve Tanıtım Pazarlama çalışmalarının istenilen düzeye ulaşamaması,
- İsteksizlik, ceza infaz kurumunda bulunmanın verdiği psikoloji, infaz gereği sıkı denetimin uygulanması gibi nedenlerle hükümlü ve tutukluların çalıştırılmasında karşılaşılan olumsuzluklar,
- İşyurtlarında üretilen ürünlerde standardın sağlanamaması.

#### C. Değerlendirme

Hükümlü ve tutukluların meslek ve sanatlarının korunup geliştirilmesi veya bir meslek ve sanat öğrenmeleri amacına yönelik olarak çalışmalarını

## CEZA İNFAZ KURUMLARI İLE TUTUKEVLERİ İŞYURLARI KURUMU

sağlamak üzere; işyurtları açma ve bunların bütün mali ve idari işlerini bir merkezden düzenleme ve yönetme konularında faaliyetlerini sürdüren Kurumumuzun üstünlük ve zayıflıklarına bakıldığında üstünlüklerimizin faaliyetlerimizi yerine getirirken bizi desteklediği görülmektedir.

## V- ÖNERİ VE TEDBİRLER

### V. ÖNERİ VE TEDBİRLER

1997 yılında kurulan İşyurtları Kurumunun, hem kurumsal kapasitesi hem meslek eğitimi verilen hükümlü ve tutuklu sayısı dikkate alındığında Ülkemizin önemli bir meslek edindirme merkezi haline geldiği görülmektedir.

50.000'den fazla hükümlü ve tutuklunun çalışarak meslek eğitimi aldığı İşyurtları ile ilgili çalışmalarda aşağıdaki tedbirlerin alınması gerektiği değerlendirilmektedir.

- 1- İşyurtlarında çalışan hükümlü tutuklular ile görevli personele daha fazla mesleki eğitim verilmesi konusunda çalışmalar artırılmalı.
- 2- İşyurtlarının otomasyon sistemine geçmesi konusundaki çalışmalar hızlandırılmalıdır.
- 3- Üniversiteler ve meslek eğitimi veren kamu kurumları ile işbirliği artırılmalıdır.
- 4- İşyurtları faaliyetlerinin tanıtım çalışmalarına önem verilmelidir.

## EKLER

## Ek - 1 Mevzuat Listesi

Resmi Gazete Tarihi	Resmi Gazete Sayısı	Mevzuat No	Mevzuatın Adı
09.07.1934	2747	2548	Cezaevleri ve Mahkeme Binaları İnşası Karşılığı Olarak Alınacak Harçlar ve Mahkumlara Ödettirilecek Yiyecek Bedelleri Hakkında Kanun
09.08.1997	23075	4301	Ceza İnfaz Kurumları İle Tutukevleri İşyurtları Kurumuna İlişkin Bazı Mali Hükümlerin Düzenlenmesi Hakkında Kanun
29.12.2004	26685	5275	Ceza ve Güvenlik Tedbirlerinin İnfazı Hakkında Kanun
15.07.2018	30479		Bakanlıklara Bağlı, İlgili, İlişkili Kurum ve Kuruluşlar ile Diğer Kurum ve Kuruluşların Teşkilatı Hakkında 4 nolu Cumhurbaşkanlığı Kararnamesi
29.03.2020	31083		Ceza İnfaz Kurumlarının Yönetimi İle Ceza ve Güvenlik Tedbirlerinin İnfazı Hakkında Yönetmelik
27.12.2005	26036		Ceza İnfaz Kurumları İle Tutukevleri İşyurtları Kurumu ve İşyurtlarının İdare ve İhale Yönetmeliği
14.06.2018	30451		İşyurtları Ortak Üretim ve İşbirliği Programının Usul ve Esaslarına Dair Yönetmelik
01.11.2018	30582		Ceza İnfaz Kurumları ile Tutukevleri İşyurtları Kurumu Konsinye Satış İşlemlerine Dair Yönetmelik
14.01.2010		137/3	İşyurtları Kurumu Mevzuatı Uygulamaları Hakkındaki Genelge
27.04.2007			İşyurtları Kurumu ve İşyurtlarında Kullanılan Maliyet Hesapları ile Tutulacak Defter ve Belgelerin Düzenlenmesine Dair Yönerge



## Ek - 2 Taşıt Listesi

NO	KOD	TAŞITIN CİNSİ	ADET
1	T2	BİNEK OTOMOBİL	6
2	T5	MİNİBUS (Sürücü dahil en fazla 17 kişilik)	24
3	T7	PİCK-UP (Kamyonet, sürücü dahil 3 veya 6 kişilik)	67
4	T8	PİCK-UP (Kamyonet, arazi hizmetleri için sürücü dahil 3 veya 6 kişilik)	10
5	T9	PANEL	1
6	T10	MİDİBUS (Sürücü dahil en fazla 26 kişilik)	6
7	T11a	OTOBÜS (Sürücü dahil en az 27, en fazla 40 kişilik)	5
8	T12	KAMYON (Şasi-kabin tam yüklü ağırlığı en az 3.501 Kg)	55
9	T13	KAMYON (Şasi-kabin tam yüklü ağırlığı en az 12.000 Kg)	31
10	T14	KAMYON (Şasi-kabin tam yüklü ağırlığı en az 17.000 Kg)	10
GENEL TOPLAM			215

## Ek - 3 İnsan Kaynaklarına İlişkin Bilgi

Ünvanı	Çalıştığı Yer	Sayısı
Başkan	Merkez	1
Tetkik Hakimi	Merkez	4
Şube Müdürü / Yazı İşleri Müdürü / 2. Müdür	Merkez	4
Uzman	Merkez	1
Sayman	Merkez	3
Öğretmen	Merkez	1
Araştırmacı	Merkez	1
Mühendis	Merkez	3
Yazılım Geliştirici (Mühendis)	Merkez	1
Veteriner Hekim	Merkez	1
Şef	Merkez	1
Bilgisayar İşletmeni	Merkez	7
Veri Hazırlama ve Kontrol İşletmeni	Merkez	8
Memur	Merkez	4
Teknisyen	Merkez	1
Tekniker	Merkez	2
Zabıt Katibi	Merkez	8
İnfaz ve Koruma Başmemuru	Merkez	1
İnfaz ve Koruma Memuru	Merkez	48
Şoför	Merkez	2
Hizmetli	Merkez	2
Sürekli İşçi	Merkez	1
<b>Kurumun Toplam Personeli*</b>		<b>105</b>
İşyurları Kurumu Taşra Personeli	Taşra	15.422
<b>İşyurları Taşra Toplam Personeli</b>		<b>15.422</b>
<b>GENEL TOPLAM</b>		<b>15.527</b>

\* Kurumun kendi personeli bulunmamakta olup mevcut personel Adalet Bakanlığı ve diğer kurum ve kuruluşlardan görevlendirme ile çalıştırılmaktadır.

## Ek - 4 2023 Yılı Bütçe Uygulama Sonuçları Tablosu

PROGRAM KODU	KURUMSAL MİN KODU	FINANS MİN KODU	EKONOMİK KODU	ADİ	BÜTÇE BAŞLANGIÇ ÖBENĞİ	KURUM İÇİ AKTARIMLARLA EKLENEN / DÜŞÜLEN ÖBENK	KURUM DIŞI AKTARIMLARLA EKLENEN / DÜŞÜLEN ÖBENK	7427 SAYILI KANUN VE DİĞER MEVZUAT GERİÇE YIL İÇİNDE EKLENEN / DÜŞÜLEN ÖBENK	TOPLAM ÖBENK	BÜTÇE GİDERİ	KULLANILMAYAN ÖBENK
1	69	30	2	CEZA İNFAZ KURUMLARI İLE TUTUKLEVERİ İŞYUURLARI KURUMU	6.862.335.000,00	0,00	972.000.000,00	8.612.597.700,00	16.547.134.700,00	13.517.732.119,51	3.029.402.580,49
				İŞYUURLARI KURUMU (MERKEZ)	6.855.881.000,00	0,00	972.000.000,00	8.576.173.900,00	16.940.054.900,00	13.509.036.899,63	2.995.018.000,37
				Özel Bütçeli İdareler	3.230.176.000,00	-60.000.000,00	0,00	1.735.486.000,00	5.877.662.000,00	3.354.856.305,91	2.522.805.694,19
			03	MAL VE HİZMET ALIM GİDERLERİ	1.297.509.000,00	0,00	0,00	1.360.486.000,00	2.687.995.000,00	2.434.853.399,39	223.141.600,61
			02	TÜKETİME YÖNELİK MAL VE MALZEME ALIMLARI	651.847.000,00	0,00	0,00	540.761.000,00	1.192.608.000,00	1.091.342.870,06	101.265.129,94
			04	YOLLUKLAR	510.000,00	0,00	0,00	2.000.000,00	2.510.000,00	1.633.313,64	876.686,36
			03	GÖREV GİDERLERİ	1.902.000,00	0,00	0,00	2.000.000,00	3.902.000,00	2.495.163,73	1.406.836,27
			04	HİZMET ALIMLARI	632.747.000,00	0,00	0,00	815.725.000,00	1.448.472.000,00	1.338.719.579,96	109.752.420,04
			05	TEMSİL VE TANITMA GİDERLERİ	163.000,00	0,00	0,00	0,00	163.000,00	0,00	163.000,00
			07	MENKUL MAL GAYRIMADDİ HAK ALIMI, BAKIM VE ONARIM GİDERLERİ	4.725.000,00	0,00	0,00	4.725.000,00	4.725.000,00	103.992,00	4.621.008,00
			08	GAYRİMENKUL MAL BAKIM VE ONARIM GİDERLERİ	5.148.000,00	0,00	0,00	5.148.000,00	5.148.000,00	558.480,00	4.589.520,00
			06	SERMAYE GİDERLERİ	1.932.667.000,00	-60.000.000,00	972.000.000,00	3.750.000,00	3.219.667.000,00	920.002.906,42	2.299.664.093,58
			01	MAMUL MAL ALIMLARI	146.605.000,00	-37.207.000,00	0,00	65.000.000,00	174.398.000,00	138.167.870,58	36.230.129,42
			05	GAYRİMENKUL SERMAYE ÜRETİM GİDERLERİ	1.732.338.000,00	-90.793.000,00	972.000.000,00	2.813.545.000,00	2.813.545.000,00	595.051.094,51	2.218.493.915,49
			06	MENKUL MAL BAKIM VE ONARIM GİDERLERİ	6.000.000,00	0,00	0,00	70.000.000,00	76.000.000,00	63.551.106,02	12.448.893,98
			07	GAYRİMENKUL BÜYÜK ONARIM GİDERLERİ	47.724.000,00	68.000.000,00	0,00	155.724.000,00	123.232.785,31	123.232.785,31	32.491.214,69
			69	İŞYUURLARI KURUMU (TAŞRA)	3.725.705.000,00	60.000.000,00	0,00	6.840.687.900,00	10.626.392.900,00	10.154.180.593,82	472.212.306,18
			2	Özel Bütçeli İdareler	3.725.705.000,00	60.000.000,00	0,00	6.840.687.900,00	10.626.392.900,00	10.154.180.593,82	472.212.306,18
			01	PERSONEL GİDERLERİ	197.461.000,00	0,00	0,00	93.066.000,00	290.521.000,00	261.572.897,82	28.948.642,18
			03	İŞÇİLER	5.428.000,00	0,00	0,00	1.066.000,00	6.488.000,00	2.563.040,92	3.924.959,08
			04	GEÇİCİ SÜRELİ ÇALIŞANLAR	8.000.000,00	0,00	0,00	8.000.000,00	106.060,21	106.060,21	7.893.939,79
			05	DİĞER PERSONEL	184.033.000,00	0,00	0,00	92.000.000,00	276.033.000,00	258.903.256,69	17.129.743,31
			02	SOSYAL GÜVENLİK KURUMLARINA DEVLET PRİMİ GİDERLERİ	21.513.000,00	0,00	0,00	7.740.000,00	29.253.000,00	23.894.266,42	5.358.733,58
			03	İŞÇİLER	970.000,00	0,00	0,00	140.000,00	1.110.000,00	665.502,68	444.497,32
			05	DİĞER PERSONEL	20.543.000,00	0,00	0,00	7.600.000,00	28.143.000,00	23.228.763,74	4.914.236,26
			01	MAL VE HİZMET ALIM GİDERLERİ	3.478.714.000,00	0,00	0,00	6.575.947.900,00	10.054.661.900,00	9.670.732.054,08	388.929.845,92
			02	ÜRETİME YÖNELİK MAL VE MALZEME ALIMLARI	991.843.000,00	0,00	0,00	1.588.000.000,00	2.579.843.000,00	2.478.352.768,24	102.490.231,76
			03	YOLLUKLAR	735.600,00	0,00	0,00	4.878.000.000,00	7.252.956.000,00	7.012.316.066,38	240.639.933,62
			04	GÖREV GİDERLERİ	12.350.000,00	0,00	0,00	1.000.000,00	13.350.000,00	5.929.593,30	2.462.066,70
			05	HİZMET ALIMLARI	61.824.000,00	0,00	0,00	94.300.000,00	156.124.000,00	133.476.178,58	22.647.821,42
			06	TEMSİL VE TANITMA GİDERLERİ	1.139.000,00	0,00	0,00	119.500,00	1.314.500,00	763.381,92	551.118,08
			07	MENKUL MAL GAYRIMADDİ HAK ALIMI, BAKIM VE ONARIM GİDERLERİ	22.573.000,00	0,00	0,00	32.131.100,00	34.704.100,00	32.150.092,66	2.554.007,34
			08	GAYRİMENKUL MAL BAKIM VE ONARIM GİDERLERİ	6.617.000,00	0,00	0,00	661.700,00	7.278.700,00	5.405.763,31	1.872.936,69
			05	CARİ TRANSFERLER	92.000,00	0,00	0,00	0,00	92.000,00	0,00	92.000,00
			01	GÖREVDENİME GİDERLERİ	92.000,00	0,00	0,00	0,00	92.000,00	0,00	92.000,00
			06	SERMAYE GİDERLERİ	27.925.000,00	60.000.000,00	0,00	163.940.000,00	251.865.000,00	197.981.915,50	58.883.084,50
			01	MAMUL MAL ALIMLARI	9.475.000,00	60.000.000,00	0,00	107.000.000,00	176.475.000,00	147.825.978,16	28.649.021,84
			05	GAYRİMENKUL SERMAYE ÜRETİM GİDERLERİ	18.365.000,00	0,00	0,00	31.940.000,00	50.305.000,00	26.292.846,50	24.012.153,50
			07	GAYRİMENKUL BÜYÜK ONARIM GİDERLERİ	85.000,00	0,00	0,00	25.000.000,00	25.085.000,00	23.863.090,84	1.221.909,16
			98	YONETİM VE DESTEK PROGRAMI	6.654.000,00	0,00	0,00	36.423.800,00	43.079.800,00	8.695.219,88	34.384.580,12
			2	Özel Bütçeli İdareler	6.654.000,00	0,00	0,00	36.423.800,00	43.079.800,00	8.695.219,88	34.384.580,12
			01	PERSONEL GİDERLERİ	50.000,00	0,00	0,00	36.423.800,00	43.079.800,00	8.695.219,88	50.000,00
			04	GEÇİCİ SÜRELİ ÇALIŞANLAR	50.000,00	0,00	0,00	0,00	50.000,00	0,00	50.000,00
			03	MAL VE HİZMET ALIM GİDERLERİ	4.529.000,00	0,00	0,00	3.425.800,00	7.954.800,00	3.216.468,60	4.738.331,40
			01	ÜRETİME YÖNELİK MAL VE MALZEME ALIMLARI	1.374.000,00	0,00	0,00	2.300.000,00	3.251.000,00	2.470.543,83	780.456,17
			02	TÜKETİME YÖNELİK MAL VE MALZEME ALIMLARI	951.000,00	0,00	0,00	35.000,00	524.000,00	182.511,37	341.488,63
			03	YOLLUKLAR	469.000,00	0,00	0,00	0,00	469.000,00	0,00	469.000,00
			04	GÖREV GİDERLERİ	16.000,00	0,00	0,00	16.000,00	16.000,00	16.000,00	16.000,00
			05	HİZMET ALIMLARI	133.000,00	0,00	0,00	1.000.000,00	1.133.000,00	470.703,43	662.296,57
			06	TEMSİL VE TANITMA GİDERLERİ	58.000,00	0,00	0,00	3.800,00	61.800,00	21.507,60	40.292,40
			07	MENKUL MAL GAYRIMADDİ HAK ALIMI, BAKIM VE ONARIM GİDERLERİ	1.460.000,00	0,00	0,00	84.800,00	1.564.800,00	71.202,37	1.493.597,63
			08	GAYRİMENKUL MAL BAKIM VE ONARIM GİDERLERİ	28.000,00	0,00	0,00	2.200,00	30.200,00	0,00	30.200,00
			06	SERMAYE GİDERLERİ	2.075.000,00	0,00	0,00	33.000.000,00	35.075.000,00	5.478.751,28	29.596.248,72
			01	MAMUL MAL ALIMLARI	75.000,00	0,00	0,00	8.000.000,00	8.075.000,00	0,00	8.075.000,00
			07	GAYRİMENKUL BÜYÜK ONARIM GİDERLERİ	2.000.000,00	0,00	0,00	25.000.000,00	27.000.000,00	5.478.751,28	21.521.248,72
				GENEL TOPLAM	6.862.335.000,00	0,00	972.000.000,00	8.612.597.700,00	16.547.134.700,00	13.517.732.119,51	3.029.402.580,49

CEZA İNFAZ KURUMLARI İLE TUTUKEVLERİ İŞYURLARI KURUMU

Ek - 5 2023 Yılı Gelir Gerçekleşme Tablosu

BÜTÇE YILI: 2023

KURUMU: 69 CEZA İNFAZ KURUMLARI İLE TUTUKEVLERİ İŞYURLARI KURUMU

KODU		ADI	BÜTÇE GELİRİ TAHMİNİ	TOPLAM GERÇEKLEŞEN BÜTÇE GELİRİ	MERKEZ	TAŞRA	(TL)
01		<b>Vergi Gelirleri</b>	<b>337.000.000,00</b>	<b>1.301.295.571,10</b>	<b>1.301.295.571,10</b>	<b>0,00</b>	
06		<b>Harçlar</b>	<b>337.000.000,00</b>	<b>1.301.295.571,10</b>	<b>1.301.295.571,10</b>	<b>0,00</b>	
09		<b>Diğer Harçlar</b>	<b>337.000.000,00</b>	<b>1.301.295.571,10</b>	<b>1.301.295.571,10</b>	<b>0,00</b>	
99		Diğer Harçlar	337.000.000,00	1.301.295.571,10	1.301.295.571,10	0,00	
03		<b>Teşebbüs ve Mülkiyet Gelirleri</b>	<b>3.668.643.000,00</b>	<b>11.511.248.267,51</b>	<b>331.144.834,67</b>	<b>11.180.103.432,84</b>	
01		<b>Mal ve Hizmet Satış Gelirleri</b>	<b>3.667.654.000,00</b>	<b>11.463.164.436,86</b>	<b>284.547.341,25</b>	<b>11.178.617.095,61</b>	
01	01	<b>Mal Satış Gelirleri</b>	<b>3.653.766.000,00</b>	<b>10.555.153.923,08</b>	<b>31.871.185,35</b>	<b>10.523.282.737,73</b>	
	01	01 Şartname, Basılı Evrak, Form Satış Gelirleri	417.000,00	2.040.292,26	0,00	2.040.292,26	
	02	02 Kitap,Yayın vb. Satış Gelirleri	2.000,00	7.498,75	0,00	7.498,75	
	18	18 İşyurları Kantin Satış Gelirleri	3.300.000,00	6.530.125.448,08	0,00	6.530.125.448,08	
	99	99 Diğer Mal Satış Gelirleri	353.347.000,00	4.022.980.683,99	31.871.185,35	3.991.109.498,64	
	02	<b>Hizmet Gelirleri</b>	<b>13.888.000,00</b>	<b>908.010.513,78</b>	<b>252.676.155,90</b>	<b>655.334.357,88</b>	
	28	28 Sergi ve Fuar Gelirleri	55.000,00	1.163.377,74	0,00	1.163.377,74	
	36	36 Sosyal Tesis İşletme Gelirleri	1.382.000,00	30.825.458,05	0,00	30.825.458,05	
	40	40 Otopark İşletmesi Gelirleri	1.382.000,00	13.490.880,07	0,00	13.490.880,07	
	99	99 Diğer hizmet gelirleri	11.069.000,00	862.530.797,92	252.676.155,90	609.854.642,02	
06		<b>Kira Gelirleri</b>	<b>986.000,00</b>	<b>46.897.702,82</b>	<b>46.597.493,42</b>	<b>300.209,40</b>	
01		<b>Taşınmaz Kiraları</b>	<b>986.000,00</b>	<b>46.897.702,82</b>	<b>46.597.493,42</b>	<b>300.209,40</b>	
	01	01 Lojman Kira Gelirleri	842.000,00	8.070.201,84	7.781.221,21	288.980,63	
	99	99 Diğer Taşınmaz Kira Gelirleri	144.000,00	38.827.500,98	38.816.272,21	11.228,77	
09		<b>Diğer Teşebbüs ve Mülkiyet Gelirleri</b>	<b>3.000,00</b>	<b>1.186.127,83</b>	<b>0,00</b>	<b>1.186.127,83</b>	
09		<b>Diğer Gelirler</b>	<b>3.000,00</b>	<b>1.186.127,83</b>	<b>0,00</b>	<b>1.186.127,83</b>	
99		99 Diğer Çeşitli Teşebbüs ve Mülkiyet Gelirleri	3.000,00	1.186.127,83	0,00	1.186.127,83	
04		<b>Alınan Bağış ve Yardımlar İle Özel Gelirler</b>	<b>2.912.673.000,00</b>	<b>1.160.193.491,50</b>	<b>1.160.000.000,00</b>	<b>193.491,50</b>	
02		<b>Merkezi Yönetim Bütçesine Dahil İdarelerden Alınan Bağış ve Yardımlar</b>	<b>2.912.667.000,00</b>	<b>1.160.000.000,00</b>	<b>1.160.000.000,00</b>	<b>0,00</b>	
01		<b>Cari</b>	<b>950.000.000,00</b>	<b>260.000.000,00</b>	<b>260.000.000,00</b>	<b>0,00</b>	
01		01 Hazine Yardımı	950.000.000,00	260.000.000,00	260.000.000,00	0,00	
02		<b>Sermaye</b>	<b>1.962.667.000,00</b>	<b>900.000.000,00</b>	<b>900.000.000,00</b>	<b>0,00</b>	
01		01 Hazine Yardımı	1.962.667.000,00	900.000.000,00	900.000.000,00	0,00	
04		<b>Kurumlardan ve Kişilerden Alınan Bağış ve Yardımlar</b>	<b>6.000,00</b>	<b>193.491,50</b>	<b>0,00</b>	<b>193.491,50</b>	
01		<b>Cari</b>	<b>6.000,00</b>	<b>175.833,50</b>	<b>0,00</b>	<b>175.833,50</b>	
01		01 Kurumlardan Alınan Bağış ve Yardımlar	3.000,00	175.833,50	0,00	175.833,50	
02		02 Kişilerden Alınan Bağış ve Yardımlar	3.000,00	0,00	0,00	0,00	
02		<b>Sermaye</b>	<b>0,00</b>	<b>17.658,00</b>	<b>0,00</b>	<b>17.658,00</b>	
01		01 Kurumlardan Alınan Bağış ve Yardımlar	0,00	17.658,00	0,00	17.658,00	
05		<b>Diğer Gelirler</b>	<b>29.824.000,00</b>	<b>215.150.402,38</b>	<b>5.504.204,83</b>	<b>209.646.197,55</b>	
01		<b>Faiz Gelirleri</b>	<b>27.195.000,00</b>	<b>200.928.898,26</b>	<b>1.103.717,00</b>	<b>199.825.181,26</b>	
05		<b>Menkul Kıymet ve Geçikmiş Ödemeler Faizleri</b>	<b>0,00</b>	<b>3.095,98</b>	<b>0,00</b>	<b>3.095,98</b>	
01		01 Menkul Kıymet ve Geçikmiş Ödemeler Faizleri	0,00	3.095,98	0,00	3.095,98	
09		<b>Diğer Faizler</b>	<b>27.195.000,00</b>	<b>200.925.802,28</b>	<b>1.103.717,00</b>	<b>199.822.085,28</b>	
01		01 Kişilerden Alacaklar Faizleri	3.000,00	5.612,19	253,33	5.358,86	
03		03 Mevduat Faizleri	26.985.000,00	191.532.141,91	0,00	191.532.141,91	
99		99 Diğer Faizler	207.000,00	9.388.048,18	1.103.463,67	8.284.584,51	
03		<b>Para Cezaları</b>	<b>345.000,00</b>	<b>3.380.374,78</b>	<b>3.097.172,99</b>	<b>283.201,79</b>	
02		<b>İdari Para Cezaları</b>	<b>345.000,00</b>	<b>3.380.374,78</b>	<b>3.097.172,99</b>	<b>283.201,79</b>	
99		99 Diğer İdari Para Cezaları	345.000,00	3.380.374,78	3.097.172,99	283.201,79	
09		<b>Diğer Çeşitli Gelirler</b>	<b>2.284.000,00</b>	<b>10.841.129,34</b>	<b>1.303.314,84</b>	<b>9.537.814,50</b>	
01		<b>Diğer Çeşitli Gelirler</b>	<b>2.284.000,00</b>	<b>10.841.129,34</b>	<b>1.303.314,84</b>	<b>9.537.814,50</b>	
01		01 İrat Kaydedilecek Nakdi Teminatlar	35.000,00	1.746.767,91	1.044.880,42	701.887,49	
03		03 İrat Kaydedilecek Teminat Mektupları	138.000,00	347.000,00	0,00	347.000,00	
06		06 Kişilerden Alacaklar	36.000,00	327.969,79	0,00	327.969,79	
99		99 Yukarıda Tanımlanmayan Diğer Çeşitli Gelirler	2.075.000,00	8.419.391,64	258.434,42	8.160.957,22	
06		<b>Sermaye Gelirleri</b>	<b>14.000,00</b>	<b>6.350,00</b>	<b>0,00</b>	<b>6.350,00</b>	
02		<b>Taşınır Satış Gelirleri</b>	<b>14.000,00</b>	<b>6.350,00</b>	<b>0,00</b>	<b>6.350,00</b>	
01		<b>Taşınır Satış Gelirleri</b>	<b>7.000,00</b>	<b>0,00</b>	<b>0,00</b>	<b>0,00</b>	
01		01 Taşınır Satış Gelirleri	7.000,00	0,00	0,00	0,00	
02		<b>Taahhüt Satış Gelirleri</b>	<b>7.000,00</b>	<b>0,00</b>	<b>0,00</b>	<b>0,00</b>	
01		01 Taahhüt Satış Gelirleri	7.000,00	0,00	0,00	0,00	
09		<b>Diğer Taşınır Satış Gelirleri</b>	<b>0,00</b>	<b>6.350,00</b>	<b>0,00</b>	<b>6.350,00</b>	
99		99 Diğer Çeşitli Taşınır Satış Gelirleri	0,00	6.350,00	0,00	6.350,00	
<b>TOPLAM BÜTÇE GELİRLERİ</b>			<b>6.948.154.000,00</b>	<b>14.187.894.082,49</b>	<b>2.797.944.610,60</b>	<b>11.389.949.471,89</b>	
09		<b>Red ve İadeler (-)</b>	<b>-619.000,00</b>	<b>-8.516.669,09</b>	<b>-7.879.113,64</b>	<b>-637.555,45</b>	
01		<b>Vergi Gelirleri</b>	<b>-608.000,00</b>	<b>-6.476.566,12</b>	<b>-6.476.566,12</b>	<b>0,00</b>	
06		<b>Harçlar</b>	<b>-608.000,00</b>	<b>-6.476.566,12</b>	<b>-6.476.566,12</b>	<b>0,00</b>	
09		09 Diğer Harçlar	-608.000,00	-6.476.566,12	-6.476.566,12	0,00	
03		<b>Teşebbüs ve Mülkiyet Gelirleri</b>	<b>-11.000,00</b>	<b>-2.038.875,25</b>	<b>-1.401.319,80</b>	<b>-637.555,45</b>	
01		<b>Mal ve Hizmet Satış Gelirleri</b>	<b>-6.000,00</b>	<b>-2.005.770,50</b>	<b>-1.372.195,25</b>	<b>-633.575,25</b>	
01		01 Mal Satış Gelirleri	-3.000,00	-644.595,66	-1.102,41	-633.575,25	
02		02 Hizmet Gelirleri	-3.000,00	-1.361.174,84	-1.361.174,84	0,00	
06		<b>Kira Gelirleri</b>	<b>-5.000,00</b>	<b>-33.104,75</b>	<b>-29.124,55</b>	<b>-3.980,20</b>	
01		01 Taşınmaz Kiraları	-5.000,00	-33.104,75	-29.124,55	-3.980,20	
05		<b>Diğer Gelirler</b>	<b>0,00</b>	<b>-1.227,72</b>	<b>-1.227,72</b>	<b>0,00</b>	
9		<b>Diğer Çeşitli Gelirler</b>	<b>0,00</b>	<b>-1.227,72</b>	<b>-1.227,72</b>	<b>0,00</b>	
01		01 Diğer Çeşitli Gelirler	0,00	-1.227,72	-1.227,72	0,00	
<b>GENEL TOPLAM</b>			<b>6.947.535.000,00</b>	<b>14.179.377.413,40</b>	<b>2.790.065.496,96</b>	<b>11.389.311.916,44</b>	

**EK - 6 Üst Yöneticinin İç Kontrol Güvence Beyanı****İÇ KONTROL GÜVENCE BEYANI**

Üst yönetici olarak görev ve yetkilerim çerçevesinde Ceza İnfaz Kurumları İle Tutukevleri İşyurtları Kurumu bütçesinin; kalkınma planına, yıllık programa, stratejik plan ve performans programı ile hizmet gereklerine uygun olarak hazırlandığını ve uygulandığını, amaç ve hedeflerin gerçekleştirilmesi ve ilgili mevzuatla düzenlenen görev ve hizmetlerin yerine getirilmesi için bütçe ile tahsis edilmiş kaynakların, planlanmış amaçlar doğrultusunda ve iyi malî yönetim ilkelerine uygun olarak kullanıldığını beyan ederim.

Bu çerçevede iç kontrol sisteminin; idarenin gelir, gider, varlık ve yükümlülüklerinin etkili, ekonomik ve verimli bir şekilde yönetilmesine, kanunlara ve diğer düzenlemelere uygun olarak faaliyet göstermesine, her türlü malî karar ve işlemlerde usulsüzlük ve yolsuzluğun önlenmesine, karar oluşturmak ve izlemek için düzenli, zamanında ve güvenilir rapor ve bilgi edinilmesine, varlıkların kötüye kullanılmasının ve israfının önlenmesine ve kayıplara karşı korunmasına ilişkin yeterli ve makul güvenceyi sağladığını bildiririm.

Bu güvence, üst yönetici olarak sahip olduğum bilgi ve değerlendirmelere, benden önceki yöneticiden almış olduğum bilgilere, yönetim bilgi sistemlerine, iç kontrol sistemi değerlendirme raporlarına, izleme ve değerlendirme raporlarına, harcama yetkilileri ile malî hizmetler birim yöneticisi tarafından sunulan güvence beyanlarına ve denetim raporlarına dayanmaktadır.

Bu raporda yer alan bilgilerin güvenilir, tam ve doğru olduğunu beyan ederim. (Ankara-29/02/2024)

Ramazan CAN  
Bakan Yardımcısı  
İşyurtları Kurumu Yüksek Kurulu Başkanı

**EK - 7 Mali Hizmetler Birim Yöneticisinin Beyanı**

**MALÎ HİZMETLER BİRİM YÖNETİCİSİNİN BEYANI**

Malî hizmetler birim yöneticisi olarak yetkim dâhilinde;

İç kontrol sisteminin Ceza İnfaz Kurumları İle Tutukevleri İşyurtları Kurumu'nda oluşturulması, uygulanması ve geliştirilmesi çalışmalarında gerekli koordinasyonun sağlandığını, eğitim ve rehberlik hizmeti verildiğini, faaliyetlerin malî yönetim ve kontrol mevzuatı ve diğer mevzuata uygun olarak yürütüldüğünü, kamu kaynaklarının etkili, ekonomik ve verimli bir şekilde kullanılmasını temin etmek üzere iç kontrol süreçlerinin işletildiğini, uygulama sonuçlarının izlendiğini ve gerekli tedbirlerin alınması için düşünce ve önerilerimin zamanında üst yöneticiye raporlandığını beyan ederim.

Malî kanunlarla ilgili diğer mevzuatın uygulanması konusunda üst yöneticiye ve harcama yetkililerine gerekli bilgileri sağladığımı ve danışmanlık faaliyetinde bulunduğumu bildiririm.

Bu Raporunun "III/A- Malî Bilgiler" bölümünde yer alan bilgilerin güvenilir, tam ve doğru olduğunu teyit ederim. (Ankara-29/02/2024)

Hüsnü GEZGİNCİ  
Hâkim  
Başkan